朝鮮日報
夕刊
一日(土)
本紙朝夕刊十二面
發行所 朝鮮日報社

령신환

十四年度貯蓄目標 百億圓으로正式決定

實行方法으로는監察主義採用

【東京電話同盟】昨年의 目標八十億에 超過하야 第二年度는今一日부터 開始되는데 三十一日의 貯蓄奬勵委員會의 答申으로 今年度의 貯蓄目標는 百億圓으로 正式決定되엇다 昨年과달라 特히重點을두는것은 軍需産業方面의金을 吸收할것, 이리함에는個人뿐아니라 會社의法人貯蓄을奬勵할것 貯蓄은 生活의剩餘에서가아니라 節約하야 行할것 廣範한 生活刷新運動을 이르킬것 等인데 그實行方法으로서는 從來의 宣傳中心主義를排하고 어디까지나 監察主義에依하되 現在全國에서 組合數三十一萬餘組合人員一千九百萬圓에 達하고잇는貯蓄組合을 一層普及시켜 各府縣別로 貯蓄目標額을 依하야 各組合은 貯蓄倍加運動에依하야 이目的을 達成시키고 境遇에따라선 그部落 會町會等에 一種의「貯蓄方面委員」가튼實行委員을두어 實績을 檢討督勵할 意向이라한다 石渡藏相도 强制는 하지안흐나 貯蓄게·메·우를設置할必要가잇다고 言明하고잇다 그런데 委員長津島壽一氏와 一問一答을 試하매 氏는如左히答하엿다

問 百億圓目標의 基礎는

答 公債六十億 生産擴充資金四十億으로 十四年度에 期於히 貯蓄시키지안흐면안된다

問 昨年의八十億도 相當한 負擔이엇는데

答 稅金과 달라 徵收하는것이아니므로 負擔이란말은 不當하다 人口一億으로보고 一人一日二十七錢을 貯蓄하면된다 貯蓄은 반드시 餘分을 貯蓄하는것이아니다 借金을 返還하기위하야 貯金組合을 맨드는例도잇다

問 貯蓄을하게하는 方法은

答 生活의刷新이다 冗費排除廢品回收等에 依하야 例를들면 國民服等도 조타 입을수잇는 衣服이잇는데 新調하여서는안된다

遞相엔田邊翰長 拓相엔勝田氏有力

遞拓兩相專任補充問題進捗

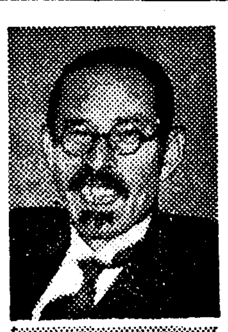

【東京電話同盟】遞拓兩相의 專任補充에對하야 政府는 議會終了後 適任者를 엇는대로 빨리 이를決定할意向으로平沼首相을中心으로 銓衡을 進行하고잇던바 鹽野遞相은 一日 午前十一時半 首相官邸에서 平沼首相과會見코 同問題에對하야 처음으로 重要進言을 하게되어 多少人選難에 빠지지안홀가고 보히던 同問題는 俄然局面이 急展開하게되엇다 그리고 遞拓兩相의 補充에 對하야는 이와關連하야 首相과 가장緊密한 關係에잇는 田邊書記官長의 閣僚轉出問題가 第一 먼저 問題되어 後任書記官長에 適任者만잇스면 田邊翰長의 轉出은 至今에잇서서는 벌써旣定方針으로 보히는데 그椅子는首相은 遞相으로하려하고 잇스므로 兩相補充問題는 實際는 田邊翰長의 遞相轉出에伴하는 後任書記官長及 專任拓相補充問題로되엇다 그리고 鹽野法相은首相과의 會見에서는 自己가모은 各方面의 情報及 人選에對한進言을基礎로 首相에進言할것으로 보인다 即 먼저書記官長에對하야는 田邊書記官長의 遞相轉出은 旣定事實로보고 그後任에는 元警視總監 小栗一雄 現臺灣總督府總務長官 森岡二朗兩氏가有力視하나 結局平沼門下의 中堅으로서 首相에가장 가까운現首相秘書官 太田耕造氏의 起用이 適當하다고 强調하고 또 拓相後任으로서는 前滿鐵總裁 松岡洋右 前興中公司社長 十河信二 貴族院議員 樺山資英等 諸氏의 소리가 잇는데 結局 國本社系로서 平沼首相과 가장親한元藏相勝田主計氏를 最適任者로서 推擧할意向이다 이鹽野法相의進言은 首相의意中을 決定하는데 極히 有力한發言으로 首相의意中도 大體로法相과 가튼것으로 보이므로 專任拓相에는 勝田主計氏 專任遞相에는 書記官長田邊治通氏 其後任에는 首相秘書官 太田耕造氏等의 實現可能性이 濃厚하야 極히注目되고잇다 (寫眞上은 田邊, 下는 勝田氏)

閣僚補充問題로 政界往來頻繁

【東京電話同盟】前田鐵相은 一日午前十時半 首相官邸에서 平沼首相과會見 閣僚補充問題 及 今後의諸政策等에關하야 重要要談을行하고 同十一時 辭去하엿다

【東京電話同盟】鹽野法相은 一日午前十時五十分 首相官邸에 平沼首相을 訪問하고 遞、拓兩相補充問題及 官吏制度改革問題에 關하야 重要要談을遂하엿다

【東京電話同盟】結城日銀總裁는 一日午前八時 大久保私邸에 平沼首相을 訪問하고 當面한金融問題其他에關하야 要談한後 辭去하엿다 政友會의島田參議도 同八時五十分 首相을訪問 懇談을하엿다

親任式

加藤、長谷川兩大將

【東京電話同盟】至嚴하옵신側에서는 軍事參議官 加藤隆義中將 橫須賀鎭守府司令長官 長谷川淸中將에 對하사 現職대로 大將에 親任하옵실 吩咐가 게시옵서 一日午前十時 宮中鳳凰間에서 平沼首相侍立下에 親任式을 擧行하옵시고 兩中將에對하사 親任의勅語를 賜하옵시고 首相으로부터 官記를 授하엿다

軍事參議官
海軍中將
從三位勳一等功三級
子爵 加藤隆義

橫須賀鎭守府司令長官
海軍中將
正四位勳一等功四級
長谷川淸

任海軍大將(各通)

【東京電話同盟】四月一日午前十一時海軍省發表

軍事參議官海軍中將子爵加藤隆義及橫須賀鎭守府司令長官海軍中將長谷川淸은 四月一日附로써 海軍大將에進級 그親任式은 午前十時宮中에서 擧行되엇다

高橋、藤田兩大將 待命被仰付

【東京電話同盟】軍事參議官 高橋三吉、藤田尙德兩大將은 一日附 待命被仰付 豫備役에 編入되엇다 그리고 加藤、長谷川兩中將이 大將에 親任되엇슴으로 海軍의現役大將은 伏見軍令部總長宮殿下를 奉始하야 依然七名이다

艦隊司令長官親補式

【東京電話同盟】練習艦隊司令長官의親補式은 一日午前十時부터 宮中鳳凰間에서 執行되어 이에 關하야 海軍省에서는 如左히發表하엿다

海軍省公表(一日午前十一時)

今日附如左히親補發令되엇다

海軍中將 谷本馬太郞

補軍令部出仕

海軍中將 澤本賴雄

補練習艦隊司令長官

쳄벌린首相聲明要旨

【倫敦卅一日發同盟】쳄벌린首相은 卅一日午後 下院에서 英、佛、波三國間의 軍事同盟 締結에 對하야 聲明을 發表하엿는데 右聲明에依하야 英國國境은 라인江으로부터 멀리東方의 뷔스트라河畔에옴기어 十九世紀以來 英政府의傳統政策인 光榮의孤立은 完全히消滅되엇다 即時自主的軍事援助를公約한點에잇서서 英政府 今番聲明은 大戰前의三國協商에比하야 百尺竿頭一步를更進한것이라고 消息通의 一致한見解로서 聲明의要旨는如左하다

一、波蘭에對한 即時 且自動的 軍事援助를公約

一、但波蘭의 獨立이 脅威되고 또波蘭政府가 國軍으로써 抵抗할必要를 認할境遇라는 條件付이다

그리고 獨立이라고 하엿슴으로 領土的이라는 字句가업스므로 獨逸이 波蘭에要求하고잇다고 風評되는 단지히問題 波蘭回廊을通過하는 自動車道路建設等의 境遇에는 今番協約은 發動되지 안는다는 解釋이有力하다 聲明文面으로는 英政府는 和戰決定을 波蘭政府에 委任하는結果가 될터인데 此點에 베크波蘭外相의 來訪을기대려 決定하게될것이다 쳄벌린聲明은 要컨대 中間的協定이다 英外務省에서는 佛波兩國間의 一九二一年의同盟條約에 準據하야 波蘭政府와의 基礎同盟案이 成立되엇다고 말하나 이것은 베크外相의來訪後에 決定을 보게될것이다 英政府로서는 羅馬尼亞, 유고, 希臘, 土耳其, 丁抹各國과도 同一한協約을 締結하려는 意向인 蘇聯政府와의 同盟도 又는 不可侵宣言案等은 아니라고 말한다 그리고 英外務省에서는 首相의 聲明과 互相前後하야 記者團을 招待하고 聲明의 主旨에 關하야 說明을 加하엿는데

波蘭獨立脅威될時 英佛은共同援助

英首相、下院서重大言明

【倫敦卅一日發同盟】三十一日英下院에서 勞働黨 黨首代理 그린우드 議員으로부터 最近의 國際情勢緊迫에 鑑하야 首相은 全般的憂慮를 期하기爲하야 어떠한確信을 줄만한言明을 할수업는가 하는質問이 잇섯슴에對하야 쳄벌린首相은 英政府는波蘭을援助할意思가잇는 重大決意를 表明하는 同時에 佛政府도 亦同一한 意見이라고 如左히言明하엿다

「諸君도 周知하는바와가티 方今어떤 種類의 協議가 外國政府와의 間에進行하고잇스므로 右交涉이 終了될때까지의 英政府의立場을辭明히하고저 余는本院에對하야 右期間中에明確히波蘭의 獨立을 脅威하는 行動이展開되고 또波蘭이國力을다하야 이에抵抗할 必要를 感할境遇에는 英政府는 곳全力을다하야 波蘭政府를援助할義務를感할것이라는 旨를말하지안흘수업다 英政府는波蘭政府에對하야 이런限度의言質을주엇다 이에一言하려함은 佛政府도 亦是 이問題에關하야 英政府와 同一한立場으로 佛政府는 이事實을 闡明할權能을余에게주엇다 波蘭에對한攻擊이 計劃되고잇다는 風評은들엇다 그러나 余는 이風評에對하야 何等公式의確報를接하지못하엿다 따라政府가 이가튼風評을 밋고잇다고 觀測할것이아니다 政府는 蘇聯政府를 비롯하야 諸外國政府는目下協議中으로 할수잇는 外相은 今日蘇聯大使와 極히長時間동안 協議하엿다 余는英政府가 取하고 잇는行動方針은 蘇聯政府의 充分한諒解와支持를맛고잇다고미더疑心치안는다」

그래特히 聲明하기前에 米政府와 充分히協議한旨를强調하엿다

危機反增 米國側觀測

【紐育三十一日發同盟】쳄벌린首相이 三十一日의 英國下院에서 波蘭獨立支持에 對하야 英佛은 戰爭을不辭하는旨를言明한것은 國際聯盟規約로 라인河保障以來最初의 保障이니 米國에서도 重視하고잇다 紐育에서는 一般이 右聲明으로써 英國의大陸外交政策의 一端을 反映하는것으로 觀測하고 歐洲戰爭의危機는 이로써緩和되기보다오히려增大하엿다고보는 便이만타 (寫眞은 쳄英首相)

英蘇會談에關한 하바스通信報道

【莫斯科三十一日發同盟】去二十八日까지 五日間에亘하야 英國通商代表허드슨貿易局長官과 蘇聯政府首腦部와의會談은 英蘇兩國間의 條約締結의可能性 其他兩國間의 友好增進에關하야 極히有効한成果를거두엇다고傳하는바 하바스通信莫斯科支局의 報하는바에 依하면 波蘭을爲한 中歐東歐에 對한 獨逸의動向에關하야 重要意見이交換되엇다는 左와如히報道하엿다

蘇聯政府首腦와의 會談은 英蘇兩國의政治的友好關係를 緊密히할뿐아니라 獨逸進出을阻止하는方策에對하야도 意見一致

英首相聲明을 히獨總統反駁?

【伯林三十一日發同盟】쳄벌린英首相이 三十一日下院에서 行한 波蘭援助 重大聲明에 對하야 히틀러總統은 明一日午後五時(日本時間二日午前一時) 윌헬름스하펜에서 行할 演說에서 英首相의 聲明을 直接反駁할것으로 期待되고잇다 一日午後五時 獨逸海軍의 新造戰艦 「티르피츠」號(三萬五千噸)進水式에 臨하야 行하는 演說은 英首相의 聲明을 어느程度까지 重視하고잇는가에 依하야 左右될것이라고 한다

臨江袁州間의 南昌敗走敵猛爆

【○○基地三十日發同盟】南昌附近의 堅陣을잃고敗한 西部頹潰及 淸江(贛江支流)을利用하야 敗走하여 西方으로退却中인데 當面에는 敵軍의潰亂을두려워하야 山中과民家에 分散하야 숨어잇다가 밤을기다려 民船을 集結하야 株州方面에向하야 敗走中이다 이敗敵에對하야 陸의荒鷲 秋山 下田 石原 前島 田中 森 秋原 浦中各部隊는 連日猛爆을 加하고잇는데 三十一日午後도 惡天候를 무릅쓰고 臨江, 袁州間의敗敵을 追擊하야 新喩 分宜 昌山 袁州各驛에集結한 數十輛의列車에 巨彈의비를퍼붓고 特히 昌山西北地區의 敵陣地에는 火災를이르키어 多大한戰果를 거두고 悠悠基地로 歸還하엿다

廣東西江岸 蠢動敵을掃蕩

【廣東卅一日發同盟】南支派遣軍報道部發表 西江左岸地區일라地方에서 蠢動하고잇는 支那正規軍及自衛團合計五千乃至一萬의敵을 掃蕩하고 同地方의治

安國侵略을 期하고저 三月二十七日以來 進攻을 開始한 我新銳 藤田 枝松 生田各部隊는 本鄕海軍部隊 協力下에 討伐에 從事하고 잇다 이에 對하야 親日安民救身隊의 有力部隊도 協力하야 偉大한戰果를 거두고 잇다 敵은 遺棄死體만도 數百에 達하고 我方損害는 極히 輕微하다

吳鐵城復活說

【香港三十一日發同盟】支那側報道에依하면 前廣東省首席 吳鐵城은 近近某要職에 任命되리라고傳한다 一說에는 內政部長에 就任하지안흘가고보고잇다

時事解說

反獨陣과 英國態度

英國은 獨逸의 체코倂合後 가장 銳敏을 날카로히 하야 對獨牽制策에 腐心하고잇섯다 그러나 英國의提案인 國際共同宣言案이 挫折되고 蘇聯의提案인 國際會議案 亦是 英國의難色으로 또 實現을 보지못하고보매 그對策如何에 對하야 世人은 [illegible] 英國은 [illegible] 波蘭西間互相援助條約을 締結하리라는 消息이 傳하여지는데 어떠한의 [illegible] 英國이 除外되엇다는 [illegible] 蘇聯이 除外되엇다 [illegible] 은 그제 [illegible] 蘇聯의 [illegible] 蘇聯이라고 英佛에서 [illegible] 지지안흘것이다 그런데 [illegible] 蘇聯을 除外하엿슬까 [illegible] 共同宣言案에는 英國으로서 蘇聯의 [illegible] 까지도 打診하지 [illegible] 어라는說이잇스나 아직 어느것이 [illegible] 또 [illegible] 하다고 반드시 一致하는 것이라고 [illegible] 업는 일이다 [illegible] 은 [illegible] 에對하야 [illegible] 되이라하엿다 [illegible] 共同宣言案의 [illegible] 은 英國의 [illegible] 그것이 [illegible] 그러나 英國의 [illegible] 아직도 그 소리보다 [illegible] 이만코 또 아직 [illegible] 생각지안는것이 [illegible] 아닌가한다 그러타고 하면 이번에 [illegible] 하야도 [illegible] 무 만흔 [illegible] 가지기는 어려운것이 아닐까생각된다。

中央軍西北移動 共產黨의驅逐策?

【北京三十一日發同盟】蔣介石의 命令에依하야 河南陝西及山北으로 移動하고잇는 中央系軍隊의 行動은 內外에對한 蔣介石與容共政策이것이 明瞭하나 更히이는 共產軍의 山西、陝西及冀察에서의 勢力을 中央軍에依하야 驅逐하려는 企圖인것이 明白하다 即共產黨은 晉察冀及晉東의 兩邊區를 經하야 蘇聯區를 横大强化하는一方 冀察地區로 그魔手를뻐처 全區赤化에 狂奔하고잇서 第二區司令인 閻錫山의 政令은 全然서지안코 全區의遊擊戰은 區司令兼 第八路軍長인 朱德의 뜻대로하고잇는 狀態를보이고잇다 이리하야 第八路軍은 閻錫山의 命令을듯지안코 中央系各軍과 屢次衝突하야 第八路軍의 一個中隊를 銃殺하는等事件을惹起한 以來 兩者의 反目은 益益激烈하야 中央의威令이 서지안는대 鑑하야 蔣介石은 從來中央系政治工作特務員等을 各地에 派遣하야 共產黨의 內面工作에 當하고잇던바 最近 共產黨의 伸張에依하야 自己의 地盤을일케되엇스므로 斷乎左의 命令을發하얏다한다

一、山東、河北에서 遊擊하고잇는軍隊는 朱德의指揮를 받지안코 中央軍命令에 服從할것

一、陝西山西及河南의 第八路軍은 陝北第一戰區司令에 參加하라

三、將後第八路軍은 總指揮官과 衝突할事不許함

四國同盟締結提案 波蘭政府受諾回答

【倫敦三十一日發同盟】獨逸의中歐進出에 對應하야 獨裁制에 對應하고잇는 英政府는 最近英佛波維四國同盟을 關係諸國에 提案한 模樣인데 이反獨陣營에의 參加에 躊躇하는 비치보이던 波蘭政府는 드디여 英政府의提案을 受諾하기로 決意하고 三十日深更回答을 하여왓다고한다 그리고 羅馬尼亞의 受諾도 거의確實하다고보고 잇다

률본條約이다 蘇聯方面에서는 波蘭이侵略을 바들時 援助하기위하야 蘇聯軍隊의 波蘭領內通過를拒絶한다는 波蘭政府의 意向은尊重한다고 하는데 蘇聯政府는獨逸이 波蘭을 進攻할時는 何時든지 波蘭에對하야 武器供給에 依한 援助를 할用意가 잇는것으로 보인다

最後勝利는우리것 伊首相의强硬演說

【羅馬三十一日發同盟】南伊太利의 動員狀況을 視察하려고 南下한 뭇소리니首相은 三十一日午前十時半 멧시나 海峽에臨한 小邑레지오市에서 地方民衆을 아페두고 三十分間에亘하야 獅子吼를試하고國際政局에對한伊太利의强硬한態度를如左히闡明하엿다

「外國의 勢力下에잇서서 그言語風俗, 法律等影響을 바드면 弱하게된다 我等은 이런境遇에잇는同胞(튜니스在住 伊太利人을이름)를 救하지안흐면안된다 汝等은 一時도 안지말라 恒常準備하고 時機到來를기다려라 이러하야 最後勝利를確保하자 國家도 人民도 軍隊도 모르갓다 渾然一體가되지안흐면 안된다 그리고 伊太利의 武裝하자 靑年國民은 이運進展을 阻害하는者를 치자 最後勝利는 우리것이다」

波蘭、리톼니아間 不可侵條約締結을交涉

【華府卅一日發同盟】獨逸의進出에伴하야 波蘭의態度가注目되는데 消息通方面에서는 波蘭리톼니아兩國間에서는 方今多年의宿怨을 풀고 不可侵協定을 締結코저 交涉을進行하고잇다고 한다 政府側에서는 報道를 確認도否定도안흐나 波蘭新聞은 兩國의 交關係强化의 重要性을 强調하고잇다

一日公布된法律

【東京電話同盟】

一、國境取締法

一、朝鮮銀行券及臺灣銀行券의保護限度의 臨時擴張法律九號中改正法律

一、朝鮮事業公債法中改正法律

其他十件

重慶政府當局 財政再建策計畫

【香港一日發同盟】지난一月十五日 外債의 元利拂의停止를 斷行한 重慶政府는 三月二十六日다시 外債에對하야서도 同樣 元利拂을 停止치안흘수업게된것을 發表하야 財政遣이 如何히 窮迫하고잇는가를 暴露하엿는데 支那側消息通에依하면 蔣介石은 不遠財政政策의 根本的改革을 計劃中이라고 한다 右財政改革의 範圍는 支出節約 物資動員의强化 地方財政의整理等이며 이에依하야 抗戰費用以外의 建設費로서 總額四億元을捻出하고 또對外債務에對한 信用을 回復하려는것이라한다

國府軍事當局 長沙防衛에汲汲

【上海三十一日發同盟】重慶에서 온 支那側報道에 依하면 南昌陷落에 驚愕한 蔣政府軍事當局은 更히長沙도 危殆하다하야 第九戰區總司令薛岳을 中心으로 日그防備를 强化하고잇다한다 長沙防衛方針으로서는 浙贛公路及浙贛鐵道浙株州間의 前線强化에 全力을 傾注하고 이線에新保壘를 構築하야 數百키로의土壕를파고잇다 現今蔣政府는 五十萬大軍과 最有力機械化部隊를 이方面에 配置하고잇는데 更히 貴州雲南、四川方面에서도 精銳部隊를보내며 湖南方面에서는 目下此等軍隊가續續東進中이라한다

佛印當局 支那人旅券嚴査

【河內三十一日發同盟】佛印當局에서는 曾仲鳴事件에 鑑하야 佛領內에 入하는支那人의 旅券査證發行에 對하야 身元調査를 嚴重히 하기로되어 此旨를 手配하엿다 一方犯人等의 使用한 모젤拳銃等은 모두 佛印外에서 搬入된것에 鑑하야 午後는 入國支那人의 手荷物 其他에 對하야 極히 嚴重한 取調를 하기로되엿다

山西南方의 空軍活躍狀況

【○○基地一日發同盟】保田部隊의○機는 三十一日 午前十一時三十分 山西省 東南方臨安을急襲爆彈○個를 投彈하야 多大한 損害를 주엇다 又山口部隊는 同日午後○機로써 高楯地上部隊의 作戰에 協力同所西南方 張店鎭東方高地의 敵을爆擊多大한 戰果를 거두고 敵을 潰走시켯다 又內藤部隊의 ○機는 隴室部隊의陷南鎭 東南方에서의 戰鬪에 協力하야 敵에多大한 損害를주엇다

八面錄

◇오늘부터 新年度, 十四學校가 新開校, 新法令이 實施, 新制度가 施行, 新豫算이 實行。

◇改正事變稅가 登場, 總動員法第十一條가 發動。

◇京慶北部線이 開通, 電送寫眞이 施設。

◇自然조차 春色을 띠고 躍動, 飛揚。

◇新精神, 新抱負로 事業에 精進하세。

◇白白敎徒의 罪狀 白日下에 暴露。

◇殘忍無雙의 白白敎徒, 迷信狂逸의 白白敎徒를 徹底히 膺懲하되,

◇이런 不祥事를 再演出치 안키 위하야 徹底한 團束이 必要。

◇波蘭國境의 安全을 保障코저 英緊急閣議 決定。

◇波蘭을 위한듯, 實은 獨逸包圍하자는 말。

模範大全科
小學校用 一番正しい參考書
第二學年(前期) 三五九
第三學年(〃) 四〇二
第四學年(〃) 五〇三
第五學年(〃) 六〇五
第六學年(〃) 六〇五
四年制二學年(〃) 四〇三
四年制四學年(〃) 五〇五

修正 新版 草簡帖 名筆 尺牘 李仲 先生 編著 全二冊 定價金一圓五十錢 郵稅二十四錢
百科大辭典 / 日漢鮮大辭典 / 日鮮大辭典 / 鮮和大辭典 / 現行六法全書 / 最新書式大全 / 改正新法律 / 支那語大海 / 獨習國語大學 / 英語·獨學 / 最新尺牘完編 / 新靑年片紙套 / 最新日用大簡牘 / 無雙新式簡牘 / 朝鮮氏族統譜 / 朝鮮區域一覽 / 朝鮮大地圖 / 辨證方藥合編 / 鮮漢日時文新讀本 / 正本千歲曆 / 平生吉凶周易畵四柱 / 百方吉凶大鑑 / 新時代의書簡集 / 사랑의불꼿 / 金剛石의선물
그女子의一生 / 大盜傳 / 빗나는그女子 / 魔都의香불 / 放浪의歌人 / 새벽길 / 人間修業 / 久遠의女像 / 人生案內 / 音樂漫筆 / 눈물 / 疑問 / 白衣人 / 永遠의無情 / 無限의金像 / 三人詩歌集 / 내魂이불탈때 / 詩集鄕愁 / 鮮漢文水滸誌 / 原本註釋漢文玉樓夢
◎各種書籍이完備하오니如何한書籍이든지注文하시면特價로迅速酬應함니다圖書目錄無代進呈
京城府鍾路二丁目八十四番地
新刊圖書 出版販賣業 永昌書館
振替京城六二三一番
電話光(3)一五三二番

中央印書館
京城府安國町一五三
振替京城一二一七八番
書畵部特設
◉全朝鮮農村振興夜學
書堂·講習所指定敎科叢書
◉靑年男女常識叢書!
少年·少女模範讀物
◉一般文藝書籍完備
◉東洋書畵界最初의創設 ©
朝鮮·日本內地·中國의新古書畵
◉書畵用印材及書畵用品
賣買鑑定紹介함
◉書畵部目錄進呈(要三錢切手)

農村夜學敎科叢書
書名 / 定價(送料共)
勞働讀本(一) / 勞働讀本(二) / 勞働讀本(三) / 國語初學(上) / 國語初學(下) / 勞働算術(上) / 勞働算術(下) / 漢字初步 / 勞働理科 / 農業初步 / 勞働편지투

靑年男女常識叢書
朝鮮歷史 / 東洋歷史 / 西洋歷史 / 朝鮮地理 / 世界地理 / 人體生理 / 家庭衛生 / 物理 / 化學 / 商業 / 朝鮮語文法 / 朝鮮語綴字法 / 哲學槪論 / 社會學槪論 / 新體書翰文 / 政治篇 / 法律篇 / 經濟篇 / 國際條約集(附 報告書)

少年少女模範讀物叢書 全集·語學·文藝·音樂·野談·其他
童謠作法 / 洪吉童 / 로빈손漂流記 / 동키호ー데 / 千一夜話 / 少年小說六人集 / 功든塔 / 少年편지틀 / 少年模範作文集 / 世界童話集 / 朝鮮文學全集(小說集)(一) / 朝鮮文學全集(小說集)(二) / 朝鮮文學全集(歌謠集) / 朝鮮文學全集(時調集) / 訓民正音原本 / 한글歷代選 / 周時經先生遺稿 / 農家月令歌 / 松江歌辭 / 朴英熙詩抄 / 永遠의生命 / 文藝創作論 / 世界童謠曲集 / 伊太利民謠集 / 장미속에근심 / 西藥活套 / 大衆新辭典 / 金東仁野談集 / 尹白南野談集 / 개여진물동이 / 啞鈴運動法

大陸輸送幹線에大異狀

京釜線에二重事故

"아까쯔끼""노조미"脫線!

今朝南省峴驛構內터널入口의同一地點에서

千五百乘客進退兩難

事故原因을 警察도嚴査

【慶北支社電話】일일오전팔시십분경에 경부선남성현(南省峴)역의 구내에서 경성행『아까쯔끼』열차맨뒤의 일이등객차가 탈선하엿는데 다행히 인명사상은 업섯스므로 탈선된 일이등객차를 그냥두고 식당차에다가 일이등객을 수용한다음 약삼십분간 느저서 경성으로향하여떠나자 동구시경 그뒤를이어 부산서떠나 올라오던 신경행(新京行)의『노조미』도 동역구내에 다다르지 이어면 기관차가 탈선하야운전할수업게되엇기때문에그자리에 일천오백여명의승객은 가도오도 못하고 망서리고잇다 대구(大邱)기관구에서는 곳 구원열차를파견하엿스나 동신연락이 불편하므로 상세한것은 잘알수업다 사고현장은 경부선서 제일기다란길이 칠천륙백이십삼『피-트』 약오리의 큰턴넬의 바로압구녁바기되어 대구에서간 구원열차가 현장에간다해도 캄캄한 이턴넬속에 정거하여야되게 되엇스므로 복구공사는 극히 어려울모양이다 따라서 개통까지는 얼마나 시일이걸리게 될른지 짐작추측키 어렵다 그러고 그정거장은 산동정거장으로 조그마한 동리이기때문에 일천오백명이나 되는손님을 어떠케수용할수가업서 큰곤란을 이르고잇다 사고원인과 승객의 피해상황은 자세치안흐나 승객의 부상만은 잇다하드래도 큰것은 업을모양이다

【慶北支社電話】사고원인에 대해서는 아직확실치안흐나 원체 국제열차이만큼 경상북도 경찰부와 청도(淸道)경찰서에서는 엄중한조사를 하고잇다 더구나사고현장은 역구내이므로 기차가 천천히 가든곳이고『포인트』에도 별다른이상은 업섯든것이매도 불구하고 그가튼사고가 잇섯든것은 심상치안타고하야 조사를 엄밀히 하고잇다

現場復舊

경부선 남성현역의탈선현장 복구공사는 급속히 진행되야 한결파오후 한시이십분에 개통되엇다

特發列車運轉

事故現場은徒步로連絡 脫線原因은調査中

경부선 남성현역(南省峴驛)의 급행렬차탈선사고로말미아마 신경행 급행『노조미』는 오후세시이십분정각에 경성역으로부터 특별편성으로 발차하엿다 또사고로말미아마 현장으로부터 늣게된 제칠열차(노조미)는 경성역에와서 정각보다 약한시간가량늣게 제구열차(북경행)로되어서 경성역을떠나 봉천까지운전하기로되엇다 또 늣게도착되는 제구열차(북경행)는 경성역으로부터 제오열차로되어 밤아홉시십오분에 봉천으로 향하야 떠나기로되엇다

이번발생원인은 철로바닥이 틀리섯다는것과『포인트』를 잘못넘긴탓이라는 추측이잇다

紳士麻雀賭博團

신사마작도박단——일일새벽종로서형사대는 시내서린정(瑞麟町)백삼번지 집주인(金某)의집을 습격 그집에서 마작도박을하고잇는 동투정목 백삼번지 상업 유홍(?) 백이십이번지 상업 외 인현정(仁峴町) 유신번지 상업 지진환(金鎭允)외 몃명을 검거하는 동시에 판돈수백원을압수하엿다

漢江鐵橋起工式

一日盛大히擧行

경부선 한강복선철교공사는 압마전에 부내 전고조(錢高組)에서 마타서 일을하고잇는터인데 일일오전열한시에 다수의참석으로 기공식(起工式)을성대히 거행하엿다

靑島東亞醫科大學

入學試驗來卄三日

이번 청도(靑島)에 신설되는 동아의과대학(東亞醫科大學)의입학시험은 소선에서는 오는이십삼일(일요일)에 총독부제이회의실에서 시행된다

봄을실어드리는學園!

今日府內各中小學校始業式

사월일일! 수만 아니전조선에서는 백만이넘는 장래의일꾼 한동무들이 마음으로 직겨맛는"돌날"이다 어제까지 일년생이던 어린이는 목에부친"2"짜를 바꾸이면서 아침일찌기 시업식으로가는발길도 다른해보다 한결씩씩해보인다 얼골에 넘치는 우슴은"인생의봄"을질기는듯——자연의봄을 노래하는 새조리에마치는듯이 오늘부터 학원에서 흐르기시작하는 학동들의 기운찬우슴은 언제든지 인생의 새싹으로서 축복바들것이다

祝入學

延禧專門

【文科本科】 金東哲 金安□ 朴得洙 李康年 石世均 崔石淵 李輔遠 白成洼 洪熹裕 姜正善 池寬淳 金壽明 朴廣緒 朴道秀 玄鎭浩 丁敏熙 金鎭會 李圭鈞 李炳順 兪明濬 朴懷洙 徐世極 鄭寅永 金東壽 金龍燮 金光源 李大植 金永河 南基永 柳東烈 林順燮 金光珍 朴利錫(以上卅二名)

【文科別科】 石能人 崔芝顯 任祥鎬 張炳奎 姜國世(以上五名)

【商科本科】 金德俊 李京根 洪奉和 朴嘉源 金裕根 金東圭 金允燮 徐泳源 李熙淳 金光瑞 李容祚 閔泳善 金日南 金鍾培 閔庚郁 鄭□秀 尹福根 姜道熙 成聖鎬 金鍾大 閔憘源 崔駿英 金德鎬 張晉郁 申成澈 崔晟英 閔丙祥 朱仁臣 崔永昌 金時鎬 李鳳雨 金要秦 金貞東 萬東煥 □□□ 朴聖韻 鄭希根 金尚秀 朴昌比 康壽三

蘇允永 吳節植 金濂植 韓炯杰 崔榮官 申永寬 李直赫 李永春 李振生 李允鍛 鮮于明俏 文奎完 韓世鎬 徐京鎬 朴鍾書 朴喆圭 金洛中 鄭元洛 安鍾秀 任斗鎬 金榮文 朴斗榮 張錫榮 趙鵬睦 金志權 金在廣 李英澤 李炳國 趙泳禧 玉昌植 韓炳三 崔三準 徐永鎬 金永河 金成學 金相欽 白潤大 李東元 申昶浩 李貞煥

【簡易科本科】 宋鎭鴻 李圭源 朴世晩 崔□煥 高容熙 文衡根 李寶五 朴米昌 趙炳坤 申南俊 金昌壽 李德鎬 尹銀成 金亨圭 姜武甲 高鍾成 石熙萬 李鳳萬 李相均 李泰元 太正學 崔英圭 李炫鎬 盧潤柱 金商鎬 尹寶錫 李昌熙 尹錫萬

【簡易科別科】 李寶林 (以上二十八名)

京城商業實踐

李承載 金鍾植 李鍾雨 崔文植 金相完 姜義浩 安石鎬 孫秉海 朴根輔 金根培 朴正洙 吳翠鎬 朴成烈 李炳雨 李奉九 郭悳洋

關城中學

馬京鍚 邦炳天 朴鍾浩 嚴相均 崔學烈 黃圭源 周光表 大倉敏夫 金德立 金東健 李守哲 嚴道相 金鎭世 金鎭鎬 玄光德 兪炳昌 朴熙榮 李順鎬 李世鎔 洪性杓 金東殷 鄭春永 李敎榮 李福鍾 崔周植 羅相圭 高隆彬 朴學洙 梁在德 李鍾浩 金光鉉 鄭南洙 金東寬 林鍚鎬 朴永植 金禹用 李成宗 金得鍊 元珠鉉 高元均 朱啓玉 李東寶 韓榮浡 劉文植 崔仁龍 金晩浩 朴承文 朴弘集 金仁燮 朴京洙 朴仁用 金鼎鎬 姜海龍 金振佾 劉承萬 白玉流 朴禹秉 許 域 宋鐘成 尹彩龍 洪于植 李俊杰 李珪容 朴益勝 張泰植 李元州 李仲錫 宋甲燮 李順鍋 金榮煥 權晟旭 姜信枇 高日淵 李東根 朴敎泰 金鍾慶 尹麗俊 安亨洙 金昌植 朴致興 朴完英 朴一煥 李東鎬 丁氏玉 金駿鎬 金國泰 李祥求 閔丙 白南昭 韓奕淵 金宗植 金萬源 金琫鉉 崔□鎬 金□煥 高永明 金熙求 陳□熙 李□□ 朴□澤

安養公立農業

金泰豐 張英洙 金佰沃 尹泰乙 金玉均 李錫曾 安昌□ 崔炳奎 趙聖完 吳仁鎬 李尙□ 洪昌範 許泰運 鄭亨朝 金在鎭 金泳圭 安甲柱 李正烈 南廷杰 梁炳賢 崔相賢 朴昌夏 李世楨 尹乙鳳 金福源 朴昌賢 蔡文泉 張錫裕 趙天洪 李相燮 閔丙奎 林鍾溫 張錫振 朴麟植 李根玉 李衡烈 馬得一 李炳琪 朴豐鎭 李容求 李炳龍 張陽燮 金祥燮 金承鎬 李富浩 尹乙永 林光圭 金南浩 李炳奎 李浩根 高應基 鎭寧□ 李炳昊 李相烈 李東熙 安元演 申明均 李鍾楗 金甲基 朱憘基 金鍾彬 申斗湜 尹錫守 孟鍾祥 趙敏昌 李德阜 韓基德 遼江大 三原信夫 柳川靜 荳 方瑞 田端俊夫 吳世昌 小田哲 大 千葉徹 松井利助 林宥 森敏 渡邊振士 伊達和郞 小川一郞 山 城博之 田中定昭 大楠誠助 河永 熙 大塚照二 松崎弘行 新原昭 平 高畠勝次 泰利鍔 梁衛彬 植 洙弘 李六熙 千宗根 李駿相 蔡 洪內 土石淸 高橋守 安藤正俊 高 楠光三 河松昇 金利鎬 寶 朗 高橋繁吉 沼八郞 渡邊德太郞 相 良郁二 中村芳彦 姜基煥 金東淵 李圭毛 尹昌相

輔仁商業專修

朴寶永 李英淳 李敬澤 金鎭泰 崔錫文 朴敬鎬 崔成洙 辛東或 馬鍾宇 林大英 玄暫鎬 金太浩 金同勳 陳義禎 金伯炫 金官澤 金潤洙 李白憲 禹泰煥 具滋涌 劉載章 張聖榮 金東馥 朴容遠 金榮鎭 金裕□ 李 鉦 南相鉉 朴鶴陽 金炳□ 羅 勳 金夢源 金東洙 梁昌□ 金鎭顥 李淸鳳 康喧東 李元圭 梁忠煥 趙誠泰 朴榮鉉 金壽俊 洪運杓 金鳳珪 姜世熙 盧鼎成 金洛仁 朴熙天 李泳淳 尹□ 李孝淳 金李錫 金亨錫 李鳳錫 成□□ 李濟永 (以上五十六名) 金奎□ 金龍洙 通譯良夫 (以上計五五名)

初等敎育界 空前의大異動

約四千三百名

擴充計畫의敎員大量增員關係

소화십사년도의 첫날인사월일일 조선초등교육계에는 미증유의대이동이잇섯다 전조선 이천육백여공립소학교 일만팔천여명의 훈도중에서 약사천삼백명이 동서남북으로 굴르고또굴르게되어서 이날날짜로 이미전근사령이 판게각도로부터 발령되엇다 매년신학년이되면 각학교직원의이동이잇는것은 거의연중행사처럼되어잇스나 금년처럼 대량의이동은 일찌기그예가업던사실이다 이제이와가티 미증유의대이동을 보게된내용을듯건대 금년은 제이차조선교육확충계획에의하야 약이천륙백명의 훈도를증원하므로 이들을 각지소학교에배치하자면 이미잇는 직원을이리저리 옴기지안흐면 안되는판게상부득이 이가튼 다방면의이동을 다행하는것이다

京畿道視學·初等學校長異動

금년도 경기도초등교원이동은 삼월삼십일일부로 발령되엇는데 이번이동은 총수삼백삼십삼명에 달하는 대이동으로서 그중에서 시학과 교장의 이동은다음과갓다

▲京城惠化長 松岡孝一(道視學)▲京城鍾路長 寺島安(漣川視學)▲龍山長 柳謙吾(安城視學)▲安城長 小川哲三郞(京城竹添訓導)▲漣川視學 栗山一秀(驪州視學)▲驪州視學 李浩然(加平視學)▲安城視學 洲崎治郞(仁川龍岡訓導)▲加平視學 秋島高一(仁川倉長)▲京城日出長 江藤良人(仁川昌榮長)▲京城男高長 宮崎重善(開城長)▲開城長 下田博志(京城鍾町長)▲廣島長 淸水克己(朝宗長)▲京□南長 ▲仁川長 坂井盛三(瓜石長)▲龍仁長 小磯寬(京城鍾路訓導)▲安城長 田村滿治郞(京城櫻井訓導)▲平澤長 植田夏彦(龍仁長)▲烏山長 川治重雄(丹月長)▲素砂長 中村多門(京城孝悌長)▲京城孝悌長 宮里貞德(京城日出長)▲京城櫻井長 須藤淸(京城三坂長)▲京城光熙長 吉村淸(京城三坂長)▲京城西江長 國分留吉(城湖長)▲京城崇仁長 竹吉正秋(仁川旭訓導)▲京城東大門長 □□□□□(京城壽松長)▲京城宗橋長 小野友三(京城惠化長)▲京城壽松長 ▲廣州長 酒井貞男(京城鐘路長)▲仁川昌榮長 牧野茂方(長湖院長)▲長湖院長 今野邦一(楊口長)▲內村長 ▲仁川昌榮長 ▲仁川旭長 藤田長雄(東豆川長)▲九川長 木下一夫(江華西內訓導)▲西□長 土井隆六(大德長)▲高長 湖河長 湖岸長 ▲野岸雄(西島長)▲長湖岸長 松田長龍(白石訓導)▲突馬長 山下末廣 ▲(延鳳長)▲樂生長 白石知則 ▲南大門訓導 ▲丹月長 藤永晴□(倉洞長)▲潤水長 古川治平(京城渼洞訓導)▲長湖院第一長 吉田久勝(竹)▲訓導)▲仁倉長 崔文賢(九川長) ▲東豆長 金世稷(安山訓導)▲竹南長 谷川種二(德沼長)▲栗里長 田俱則(京城龍山訓導)▲德沼長 鈴起(金光長)▲金光長 平賀涉(京城)▲ 內長)▲麻石長 水野一夫(平澤長)▲倉洞長 東城吾(金浦東訓導)▲大德長 大坪根村俊(安城長)▲西 湖長 小川吉太郞(金良長)▲古 湖長 小川已代治(素砂長)▲京 長 上內兵馬(德積長)▲楊口長 泉伊八(京安長)▲古川長 白浜朝 夫(京城男訓導)▲西長 山元 藤助(華道長)▲富平長 橫田彥風 川旭訓導)▲南洞長 川崎四郞(仁 村長)▲華道長 三浦重平(玉泉長)▲ 西道長 常深道夫(古川長)▲月串長 村長)▲ 德積長 石河綱吉(內 河長 宮崎直安(麻田長)▲小南 正木省三(開城元町訓導)▲仁 長 近藤政吉(樂生長)▲喬桐長 白 田伊賀(交河長)▲進鳳長 山口博 (小南長)▲楊平普通長 □□(漁 水長)

老幼三名殺害

晋州郡下怪殺人事件

【晉州支局特電】삼십일일오후두시경 진주군 정촌면 판문리(?) 村面官鳳里) 박이록(朴二錄)의집에어떤 젊은이가 주인부재가업는틈에 달려들어 주인박이록의어머니 칠십록세되는 노인과아흔살먹은 늙찌아들과 세살먹은딸을 목을매어죽이고 도망햇다 이급보를바든 경찰에서는 곳조사를 개시한결과 범인은 장순태(張順泰)(二二)라는자로 판명되어 각방면으로 수사망을벌려노코 극력범인을 수사중이다 그리고 피해자의집은 동리에서떠러저잇는 단한채집인데 아직은 원인도 알수업다

新設高等小學

崇禮로命名

기보=경성부제이부특별 경제(조선인)에서도 중앙의 숭례(崇禮)가 신설되는 내(蓬萊)미동(渼洞)의 각소학교에합하야 남산교등소학교라 독립한남자 고등소학교를신설하기로되엿는데 교명은 서기픈 남대문의일홈인 숭례는 붓다서 숭례고등소학교(崇禮高等小學)라 칭하기로 결정하엿다 교사는 서소문정 정동소학교구 교사를 쓰기로되엿고 교장에는 혜화(惠化)소학교장 소야우삼(小野友三)씨가영전되엿다 제일회입학생은삼십일일까지모집(?)마굼을 하엿는데 이백명의(세)(?) 모집에 약오백명 이상의 다수에달하야 여기에서도 상당이격렬한 경쟁이 연출될것이다

汽笛소리우렁차게 楊平에處女列車

京慶北部線今日부터運轉

사월일일부터 정식으로 개통이되는 경경북부선(京慶北部線)은 동경성(東京城)양평(楊平)간 처녀열차는 이날 아침 여섯시오분 첫승객 이십여명을 싣고 기적도 우렁차게동경성역을떠나새로이드인『레일』을 달리기 한시간오십분남짓! 동일일곱시오십분양평역에 무사도착하엿다 여서번 반도새벽이라 승객은그처럼적엇스나 아홉시이십오분동경성역을 통과하는 특별번차부터는 손님이살도하여 그수가 일여삼백여명에 달하엿다 이선은하루에다섯번식 왕복한다 (사진은 청량리역에서)

自動車에少女轢傷

일일오전열한시사십분경 부내아현정(阿峴町)사백사십칠번지 압거리에서 동정 사백이십팔번지 단원일(段運泰)의 둘째딸정순(貞順)(十)이가 놀다가 마친 지나가던 원정(元町)사정목 백삼십이번지 김금준(?)(洪興俊)이가 운전하는 자동차에치어 전치삼주일의 중상을입엇다

京都帝大招聘籠球

對戰日程確定

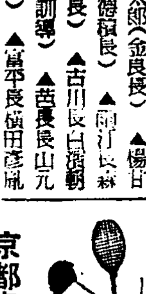

日本籠球協會 朝鮮支部招聘에 依하야 京城에 來征할 京都帝大와 京都高女兩軍은 來十六、五의 三日間 京城運動場코-트에서 淑明高女 梨花高女、京城女師等은 京都高女軍과 延專 普專 全京城軍等은 京都帝大軍과 各各對戰하게 되엿는데 競技日程及對戰相手 來征할 兩軍의 陣容은 다음과갓다

▲四月十二日午後四時=京都高女對淑明高女、京都帝大對延專 ▲四月十三日午後四時=京都高女對梨花高女、京都帝大對普專 ▲四月十五日午後二時=京城高女對京都高女、京都帝大對全京城

【京都帝大멤버-】▲監督=原田 ▲副監督=小島 ▲主將=瀧口 ▲選手=松井、本間、小笠原、服殷鈴 德、三浦、平岡、瀨田、加藤、石 神杉野、有江、寺崎

【京都高女멤버-】▲監督=遊佐 ▲主將=寺內 ▲選手=宮本、栗本 林、中村、鈴木、小野、國橋、榮

自轉車選拔軍 今夏京城에來征

日本自轉車競技聯盟에서는 自轉車競技의 强化策으로서 이번에 一般部選手와 學生部選手各四名式으로 組織된 隊員八名(幹部三名)을 朝鮮과 滿洲各地로 派遣키로되엿는데 一行은 七月二十日에東京을 出發하야 七月三十日에는 京城에서 內鮮一如自轉車競技大會를 京城運動場에서擧行하기로되어 朝鮮自轉車競技聯盟에서는 目下이에對한 準備에 着手하엿다 그리고 競技種目은 五百米、千米、一千米、四千米、五千米、八千米、萬米、速度競走各二名式 四千米와二千米 追拔競技等이며 京城에서의 對戰을 마친後에는 滿洲로 轉戰하야다음과가튼 日程下에 擧行하기로 되엇다

▲八月六日=日滿 自轉車交驩大會(新京) ▲八月八日=日滿對抗 自轉車大會(哈爾賓) ▲八月十日=奉天自轉車選手權大會(奉天) ▲八月十二日=大連、旅順間往復自轉車道路大會(旅大道路) ▲八月十三日=大連自轉車競技大會(大連) ▲八月十四日或은十五日에大連出帆歸國豫定

春期럭비-戰績

春期럭비-第十二日의 漢正中學對鐵道局와의 第二回戰은 三

選拔中等野球

(第六日)一日分 ◇準準決勝戰

東邦商業 0 2 3 2 4 0 0 2 A
北神商業 0 0 1 0 0 0 0 0 0 1…13A
(?) 一二三四五六七八九

講武館員募集

市內慶雲町에잇는 講武館에서는 同館創立十七年을 마지하는 新春에柔道新入生을 募集한다는데 新入生募集區別은 幼年部、少年部、壯年部、特別部等인바 詳細한事項은直接講武館으로 問議하기바란다고한다

甲子園庭球選手健在

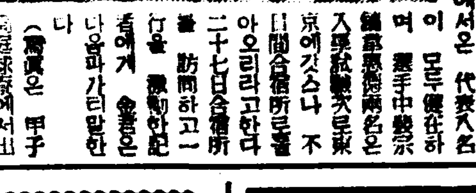

【大阪支社電話】今日本庭球界代表合宿所에는 朝鮮에서온 代表六名이 모두健在하며 選手中鄭宗鎬、金慶宗兩君은 入學試驗次로東京에갓스나 不日間合宿所로돌아오리라고한다 二十七日合宿所를 訪問하고一行을 激勵한記者에게 金君은 다음과가티말한다 (寫眞은 甲子園庭球에서出場選手六名) 金君談 이곳은 우리들은 모두健康합니다 우리八名中 守備와攻擊部에 나노아서 猛練習中입니다 와서보니 設備가完備합니다 朝鮮에서도 各地方選手들이 모히어 이러케 合宿하면서 硏究와 試合을練習한다면 技術的으로나 體驗에向上될줄압니다마는 어디그리될니까? 外出의餘暇는업고 四月三日에合宿은 마치니 當夜에 出發歸京하려합니다云云

十一日午前九時부터 東山庭球에서 第二回目의에 열리엿다 四對一大(?) 으로 東北軍이 勝하엿다

連休日天氣 큰걱정업다다

명일은 일요일이고 삼일은 신무천황제일로 연휴일이 예정이 각공 원의 공원에 공원에 명두고 화창할데 생각되 ... 리면(?) 좋은 꼿놀이 준비에 밧쓰다 그러나 준비가 다되엇슬지라도 날이조치못하면 일기에는 『푸랜』이 다틀려지고 마는데 전기이틀동안의 천후를 경성측후소에 물어보니 우선안심이라한다

라디오

第一放送 ▲午後六時 月例訓話 ▲同六時二十五分 어린이新聞 ▲同六時三〇分 趣味講演 ▲同七時 뉴-스(朝鮮、國際、經濟) ▲同七時三〇分 講演 ▲同八時 歌謠曲 ▲同八時三〇分 伽倻琴伴唱 ▲同九時 音律 ▲同九時三〇分 뉴-스解說

天氣豫報

概況 高氣壓은 바이칼湖附近에서 滿洲로퍼지며 北支那及朝鮮의氣壓도 傾斜가不安定하야 天津附近과南支那에는弱한低氣壓이잇다 朝鮮은흐리엇고 南滿洲는흐리고 其他는 大槪晴、內地도개인편이다

豫報 今夜도明日도개엿다흐렷다한다

昨日最高 一〇度
昨日最低 二度四
一日朝最低 一度六
今日正午 十三度四

열차는 모다대만원이란데 ▲이만원이란것도 보통생각하는만원의정도가아니고 차칸에 사람이들어설수가 업서내종엔 변소간에까지 들어서게되는형편이어서 ▲사람대우는 객차라고는 일홈뿐이고 객차에라는 손님은진짜짐이하의 대접을바게된다는것이다 ▲넘으대목을 차저가는터이라비좁은 열차승객은참을수잇다고는하지만 근래난리중의 새난리의하나가 되엿다 ▲입학난, 주택난, 교통난, 열차난…등등

이봄에 들어서 만주로는 북지로가는 손님이 어찌만흔지 부산서 뒤로가는

今夜

時日 四月一日午後七時부터開始
場所 太平通 朝鮮日報社大講堂

全學生對一般對抗拳鬪戰

【一般軍】韓龍河、崔泳運、韓命洙、朴東鉉、梁泰潤
【學生軍】鄭福壽、金仁澤、張鳳根、金明植、黃彝哲

主催 全朝鮮拳鬪聯盟 後援 朝鮮日報社運動部

廣告

病者도健康者도 連用하여緊張하라! 明朗生活에向하야 躍進하시라!
强腦強精 增血强壯 オリンピ 李
日本水產理硏 姬路產婦小兒用 コリンズ
學校團體奉仕價

X光線科 一般外科 內臟外科 ヌホヅ外科 血液檢尿 검담日施行 醫學博士 李在鵬 京城鍾路町九一番地 電話光三七三番

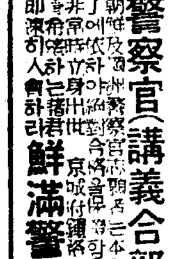

警察官(講義合部全書) 鮮滿警察學會
手術안코도惡性腫毒과骨髓에기피든어렵고… 京城府長橋町
尹膏藥 윤고약

精力强進劑 蔘茸トニク

李東奎大人以宿患 三月三十日(陰二月十日)午前十時三十分 別世玆以訃告
永訣式 四月三日正午 於公平町六番地自宅
葬地 忘憂里墓地
親友代表 東 卞東 子 柳 夫人 嗣子 東弘 孫 鍾植 勉均 奎

向上女子實業學校 生徒募集
學級增加ニ依ル 一學級(五〇名) 募集人員 四月七日 願書締切 四月八日、九日、十日 試驗期日 京城府天然町三一

協實商業專修學院生徒募集
▲新學期開始 四月十六日 ▲試驗科目 身體檢查 口頭試驗 ◎特典 協成實業學校本科編入 京城府樂園町二八二(電光一三七三)

藥草 京城鍾路二丁目 普仁堂藥房
癎疾 京城鍾路二丁目 普仁堂藥房
普仁堂案內
漢藥 補材 醫生 京城鍾路二丁目 普仁堂藥房

名刺 上品百枚 京城府本町 東華堂
新人短篇傑作集 發賣

◎ 補劑換骨丸 主治效能 補血、補元氣、皮風、濕疹等에神効 以上各藥價 一個月分 二十七日分 金六圓三十錢
◎ 풍병 전문 換骨丸 主治效能
換骨丸 製造本舖 慶南密陽郡下南面守山里 製藥主 曺道光

二大靈藥大發明 어린이의善藥 소아간기신 小兒肝氣散 京城府阿峴町七七 普生藥房本舖

中央體育研究所會員募集 現代的體力增進法第三版出來

朝報案內 社員募集 生徒募集 監督所長級招聘 富士徵兵保險會社地方部

松の實ミルクキャラメル 京城菓子株式會社

大潮湯、旅館、別館、濱ホテル、龍宮閣 四月一日開業仕候 相變らず御引立奉冀候 仁川月尾島遊園

SINKO PHARM & CO. SEOUL KOREA

INKO

淋疾不可恐!!

セブランス醫專 皮尿科教室
醫學博士 講師 **李鶴松** 先生은
朝鮮日報學藝欄에다음과가티發表하셧다

淋疾의治療는 最近劃期的進步를하고잇다 줄폰아미드(Sulfonamid)로 容易히 迅速히 治癒될수가잇다。 더욱 줄폰아미드基가 二個連結되여잇는 製劑(殺打淋)는 더욱 良好한 效果를나타낸다。 適當한分量을 三四日乃至四五日間服用하면 大端히 만히나오던 膿이 끈처지는것을 우리는 經驗한다。 從來에 보지못하든效果이다。 그럼으로 將次 淋疾의治療가 專門醫以外 一般으로 容易히 施行되게될터이다

サッタリムの六大特長

(1) 一日六錠이란 最大量을 服用해도 絶對로 副作用이업고
(2) 特異成分에依한 赤褐黃色尿가나오며
(3) 速하면 二日 느저도 二週日以內면 꼭낫고
(4) 不過十餘圓이면 完治되니 經濟上으로 보아도 廉價이고
(5) 再發할憂慮가 殆無합니다
(6) 本劑는 梅毒에 六〇六號나 マラリヤ에 キニーネ와가치 淋疾에 絶對特效가 有합니다

警告!

(1) 近者에 パラアミノベンゼンスルフオンアミド라는 昭和十三年度까지 流行하든藥을 이제야 겨우 大發明이라고떠들며 極히 少分量으로서 廉價로 販賣되는藥이잇습니다。此種藥은 數十日服用해도 낫기어려우니 無料로가저도 結局 高價藥입니다。웨? 健康과 時日과 金錢을 消費하기때문입니다

(2) 殺打淋과他種淋藥構造式比較

他種淋藥은	NH_2 ⬭ SO_2NH_2
殺打淋은	NH_2 ⬭ SO_2NH ⬭ $SO_2N\langle^{CH_3}_{CH_3}$

一目瞭然하지안습니까?

卽 SO_2NH_2가 잇기때문에 淋疾特效라고하는데, 殺打淋은 SO_2NH_2가 二個잇습니다。前者가 一倍效果잇으면 殺打淋은三倍效果가잇습니다

豫防用!
事直前直後에本劑二錠만服用하면絶對로安心됩니다

本劑主成分에對한斯界最高權威의經驗談을보시라!

朴昌薰 外科泌尿科
醫學博士 朴昌薰先生發表

過去數年間パラアミノベンゼンスルフオンアミド製劑가 簇出하야 相當한效果를보앗는데 이제 前者보다 一層改良되야 SO_2NH_2基를二基含有한 ザツタリム을 使用하야본結果 急慢性淋疾은 勿論이고 其他 各種腫氣後髮際 走馬疳等에 卓效잇슴에 驚嘆不已하얏다 今後醫療界에 큰貢獻을주리라고 確信하는바이다

皮膚泌尿科專門
醫學博士 鄭槿陽先生 談

本劑의主成分은 サルバルサン以後에 처음보는 化學療法의成功이요 一般球菌類에對하야 偉效를보하며 特히急慢性 淋疾及丹毒에 卓效를가지고잇다 從來의製品 卽ズルフオンアミド基 한個를 가진것보다 이것을두個含有한 本劑의 主成分은 더한層 큰效果를期待할수잇다

醫學博士 石津氏發表

本劑를 淋疾에 應用한 余의實驗을 總括하면 實驗例26人中에서 此를 大別하면 男子急性淋疾12人 男子慢性淋疾7人 女子急性淋疾7人이다 以上治療에際하야는 專혀 本劑만服用시키고 他療法은 一切廢하엿섯다 그 效果는顯著하게 輕快하고 尿混濁及淋菌이 消失되엿다 治療經過는 大端히 速하고 奏效偉大한것이 注目할만하엿다 漏膿停止尿混濁自覺症狀及淋菌의消失도 非常히 조왓고 從來의 スルフオンアミド製劑의治療經過에極히 類似하나 그것보다 數倍越等하얏다本劑를投與하야 完治된 日數를보면

4日間投與한者	2人	投與한 日數는 過半數22人 十日以內4人은 17日以內에 治療目的을 達하얏다 大部分은 4―6日間完治되엿다 (大要譯)
5日間投與한者	6人	
6日間投與한者	7人	
7日間投與한者	3人	
8―17日間投與한者	8人	

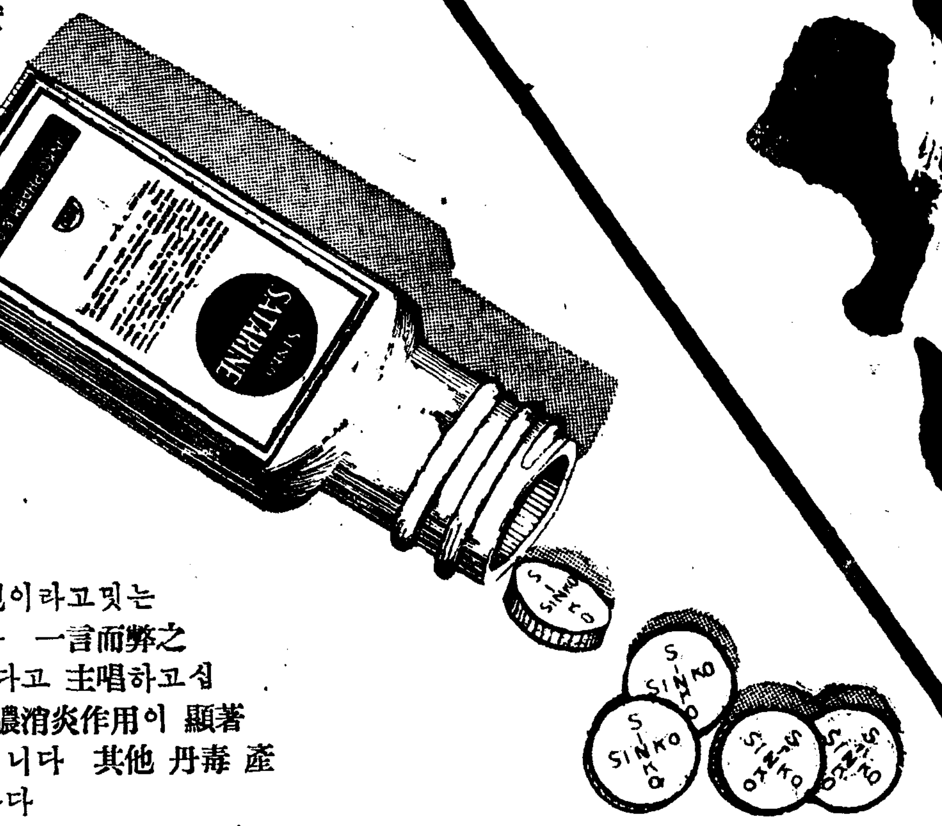

獨逸醫學博士 國際病院長 梁珍鴻先生發表

一九三八年度 醫學界의 世界的大發明은 サツタリム의 出現이라고밋는다 從來의 淋疾治療에는 內服과 注射와 洗滌法이잇다하나 一言而弊之하고 サツタリム만 內服하시면 他方의必要를 느끼지안는다고 主唱하고십다 웨 그러냐하면 其强力한殺菌性은 使用後 四五日에 止膿消炎作用이 顯著하며 不過二週以內에 根治할수잇는것을 經驗하엿기때문입니다 其他 丹毒 產辱熱 癤癰及 敗血性膿毒症에 亦是不可無의良藥이라고밋는다

淋疾絶対特効藥
殺打淋
サッタリム SATARIME

急性用 五円
慢性用 十二円
德用 二十円

(全国有名薬房販売)

總發賣元 **新興製藥所** 京城府堅志町

總代理店 株式會社 **新井藥房** 京城・圖們

出張所 ハルビン 圖們 大阪

꾀―꼬만한 ◆◇◆ 금붕어화

금붕어를 기를때가 왓습니다. 금붕어에는 여러가지 종류가잇는데 대게는 사람이 보기조케 인공적으로만들어낸것입니다. 화금(和金)―이붕어는 어릴때는 구리빗이다가 자라면 붉어집니다.

꼬리는 보통것외에 세게의꼬리, 네개의꼬리등이잇습니다. 이종자중에 일종변종한 공작(孔雀)꼬리라고하는것은 모양이나 빗갈이와깅이란 종류와갓고 꼬리네개가 잇뿌리에서보터 퍼저잇습니다. 또는 류금(琉金)이란것은 몸은 둥글고 배는 나오고지느러미는 훨씬길고 멋잇습니다. 출목금(出目金)은 양눈이 툭불그러지고 검은점이 뚝뚝바처서 아름답습니다. 이외에도 여러가지 종류를 잡종해서 기기괴괴한 모양을 만들어냅니다. 금붕어는 사월중순부터 칠월까지 해초사이에다 알을낳습니다.

알은 알쪽이 알을놓어 노은후에 저역을보아서 새끼가되게합니다. 갓깬새끼에게는 삶은계란 노란자위를 보드럽게해서주고 오륙일후에는 미진자(微塵子)를주고 열흘쯤되거던 가는지렁이를 잘게 써러서주다가 나중엔 통채로주어도 좃습니다.

미친개

머리를숙느러트리고 일직선으로달려
물리거든얼른의사를차저갈일
요즘은개를조심하자

봄이되면 미친개가 거리에나 동네에 도라다니기쉽습니다. 아래와가튼 주의를 말슴드립니다.

× ×

만일 길에서 미친개가튼것을 맛나면 엇지할까……? 본래미친개는 고든직선으로 내닷습니다 구불구불 여기저기살피며 천천히것는개는 성한개이고, 그냥 한줄기로 냅다다러나는것은 미친개입니다.

만일 미친개가 어러케 일직선으로 다러나다가 그중간에큰 못이라도 잇스면 그냥빠저죽고 큰나무나 바위가잇스면 거기에 부드처죽거나 그근처에잇는 사람이나 즘생이나 물이나 나무나 함부로 물어뜻습니다.

또는 이러케 다러날때는 대가리는 잔득아래로 숙으리는법입니다.

그러므로 미친개가튼것이 오거던 얼른 몸을 여프로 피하는것이 상책입니다 만일정말미친개면 못비트나가니까 사람을 상하지는 안습니다.

그런데 사람이 미친개에게 물엿슬때는 그냥두면 공수병(恐水病) 어린것을 이르켜 죽지안습니까.

지금은 십팔일간 대증주사(對症注射)을 하로도빼지말고계속해마저야 그독이 빼질수잇고 이박게 달른치료법은 아직까지 절대로업습니다.

이러케 주사를 맛는것도 물려가지고 잡복기(潛伏期)에얼는해야지 그대로잇다가 일단 발병(發病)한뒤에 세상업는것으로라도못지지 못하고 죽엄을 기다릴수밧게 업습니다.

오늘의학이 아무리 발달햇다고하드라도 아직도 광견병의병원균(病原菌)이 무엇인지 확실히모르기때문에 그치료법도확실치못합니다.

미친개에도 가만히잇는것 발광하는것 두가지가잇는데 사람을무는것은 물론후자입니다.

그리고 광견병엔 제일기 제이기 제삼기가잇는데 제일기엔 식욕이업서 먹지안코 눈이탁하게됩니다.

이러케 삼사일간되면 눈에핏발이서며 점점미친개로됩니다.

이때가되면 나무든지 사람이든지 손는지 닥치는대로 물어놋습니다.

그리다가 한이틀되면 마비기(麻痺期)에 드러가서 겨지못하고 그냥 느러저잇다가 죽습니다

정적(靜的)인것은 처음부터곳 마비상태에 들어가서미처날뛰지안코 그냥 느러저잇다가 사오일되면 죽어버립니다.

봄이되면 개를 기르는사람이나 일반이 이미친개에게 주의해야됩니다.

된장에박은 미나리맛

미나리는 콩나물과 함께 데처서 깨소금간장에 무처 약간 삭은다음에 먹어도조코 고기와 장을바아 강회를 맨드러 초고추장에 찍어먹어도 조치만 별식으로 한번 해잡서보시요

미나리를 깨끄시씻서 한시간가량 더운물에 당것다가 대접가튼데 된장을깔고 미나리를 얄따히 올려놋습니다. 그리고 또 된장을펴고 그우에 또미나리를깔고 이러케해서뚜껑을꼭덥흡니다. 이틀쯤지나서 꺼내먹으면 맛이 그럴듯합니다. 단 지 된장은 조흔수록 맛이 납니다.

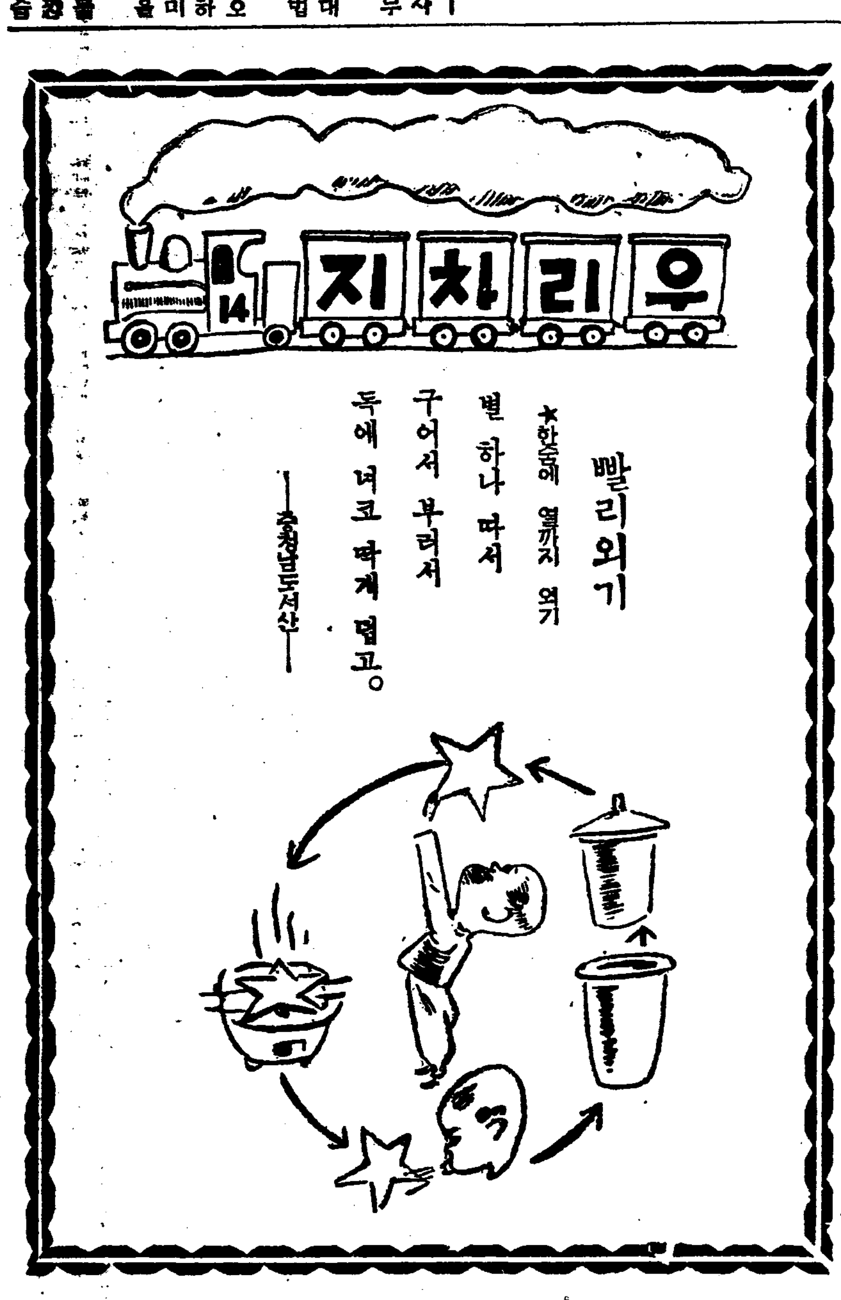

국물이안흐르는 편리한변또그릇

이것참 편리한 변또그릇입니다. 절대로 반찬국물이 새거나 밥에 배일염녀가업습니다。

사진에보이는바와가티 반찬그릇과 밥그릇이 따로떠러저잇는데 둘을 나란히해노코는 뚜껑을덥고 반찬그릇잇는데를『패킹』으로채우게되어잇습니다。이러케만하면 국물이 새여나오지 안흘뿐더러잘못하다 떠러트린다 할지라도뚜껑이열려 속의것이 허러질염녀가업습니다。반찬냄새가 새지안흐니까 여러사람 코에드러갈리도 만무하구요…… 게다가그릇이 커서 주체하기곤난할지경도 아닙니다 갑슨일원륙십전내외 됩니다

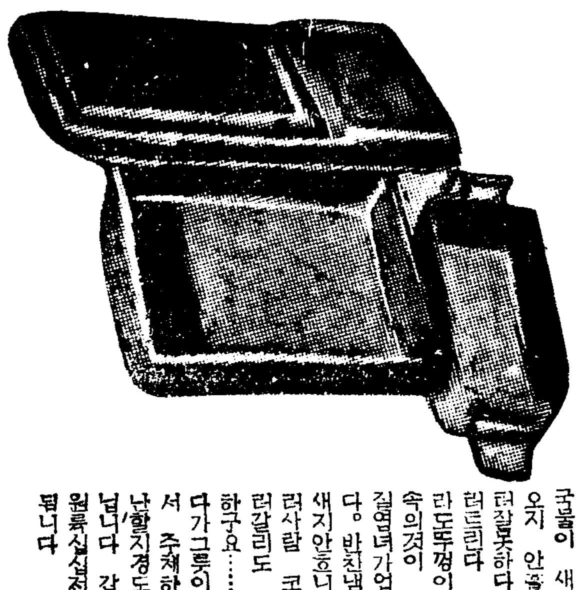

물라서는욕보는 머리물드리는약

머리빗어히려요

나이는 젊은데도 머리가 하야케 세는사람이잇습니다. 또는 머리털이 붉씻노랏든때도잇습니다.

어렷슬때에 요즘은 빨리에도 리는약을 겸거드리는데 이약을 쓰면 머리가 허는사람이잇고또 헐지안는다해도 머릿밋이아프게되는데 여기에대한 주의를 말슴하겟습니다.

보통파는 약은『파라떼니렌쟈밍』이란 색소를 주제로하고그박게『파산화수소』나『탄산소―다』를 조금너허서 더운물에풀어쓰도록되엿습니다.

『파라떼니렌쟈밍』은 결정성극약(結晶性劇藥)인데 빗갈이업는기에 접촉하면 산화해서『히노지밍』어란것이되고이것이 다시산화해서 빗갈이검은 색소가 나와서 머리나 가죽에 못으면 깜아케 물이들어 오래벗겨지지안습니다.

그런데 이약을바르면 웨머릿밋이상하느냐하면『히노미징』이 될때 아조심한 자극성이잇기때문입니다.

어『파라페니렌쟈밍』외에『다니산철』을 주제로 한약도잇는데 이것은 머릿미틀 상하지안흐나 그대신 쉬빼저바립니다.

그러면 어떠케해야『파라페니렌쟈밍』을 머릿밋이 상하지안케바르겟느냐하면 위선 약을조금끄내서 손에라도 발러보아서 습진(濕疹)이 나지안흐면 써도 괜찮습니다.

그리고 이약은 머리에 부스럼이나거나 상처가잇슬때는 절대로 쓰지는 안됩니다. 크림을발러서 약이 직접닷치안케하십시요.

만일 이약을 써서 머리가 헐어나는 가벼운정도면 물로 씻고『아모니아』는 하나인 비례로 섞거서 이약으로 습포를 합니다. 처음부터 고약가튼것을 바르는것은 재미적습니다. 습진이되엇거던『석탄산아연화리면』이 적당합니다.

「어머니」반지 포창하는뜻으로

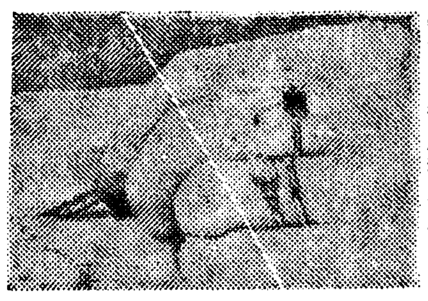

『나허라、걸너란』 요즘 세계각국에서 어째든 만히나허서 만히걸느기에 열울들이 난모양입니다 그런데 영국도 그다지생산률이 조치못하기때문에여러가지로 고심합니다.

그래요즘은『어머니의반지』를끼는 운동이 생겻습니다 즉 애기를 만히낫는 어머니의 수고를 표창하기 위해서 만약 아들을 나흔어머니면 홍보석반지、딸을난어머니면 청보석반지를그남편되는분이 부인께 선사한답니다.

그러면 아들딸 만히둔어머니일사록 홍보석、청보석의 가락지를 만히낄것이아닙니까.

長篇探偵小說 魔人 【亖】

金來成 作
崔根培 畵

무서운戀愛史(七)

몰창밧게 서잇는 고향나무 그팀자가 어느듯 두자나 동쪽으로 길어젓스니 해는 벌서 북악산 봉아리를 넘으려는것이다.

정란은『후!』하고 가는다라케 한숨을 지엇다. 젊은 어머니의 연애사는 아직도 계속된다.

『그런일이 잇슨후부터 그는 마치 나를 무슨 여왕처럼 섬기겟지。그리구 자기는 노예가 되어서 나를 위하는게야。나는 어린마음에 정말 여왕이나 된듯이 교만한 태도로 그를 대하기 시작하엿서。그는 내말이면 무엇이던지 실타는 말 한마디 해본 적이 업섯서。언젠가는 내가 일부러 어떠커나 보자구 네길이나 되는 위터러운 벼랑아레 핀 도라지꼿을 뜨더오라고 명령을 햇더니 말이지 그는 하모말두 업시 벼랑으로 올러가서 바오락을 가저다가 그것을 부잡고 내려가서 꼿을 따가지구 올러오는게야。보니 바오락을 잡고 미끄럼질을 하면서 나려간 그의 양손에서 시뻘건 피가 뚝뚝 흘르겟지。그래두 그는 아프다는소리 한마디 업시 잡잣고 꼬츨내손에다 쥐어주어。그러나 나는 그것을 별로 애처럽다고도 생각지안코 ―― 아니 사실은 애처러웟지만 그순간 잔인한 마음이 나의 가슴에 떠올으겟지。오냐 네가얼마나 나를위하나 보자? ……그러케 생각하면서 도라지 꼬츨 다시 벼랑미트로 던지질 안햇겟서。그러구 다시 가저오리구 명령을 햇더니 그는 잠간 나의 얼굴을 드려다보드니 또다시 묵묵히 바오락을 잡고 미끄러저 나려갓다。꼬출 쥐고 기여올라 오는게야……』

『어머니두! 어쩌면 그리―』

그순간 정란은 어머니가 끗업시 미웟다。그러나 은몽은 빙그레 웃으면서

『그래 그것은 물론 나의 잘못이엿서 그러나 나를 그러케 교만하게만들고 잔인하게 만들어준 죄는 모두가 그 악마에게 잇섯다고 나는 밋는게야。그게집애처럼 어엽븐 얼골 기철도 몰으고 술놀도 몰오는것가튼 마치 인형처럼 생긴 얼굴미테 무엇이 숨어잇섯슬 알어? 아 생각만해두 온몸이 저릿저릿하게 무서운 계획이 그 표정업는 얼굴미테 숨어잇섯던게야! 그는 나를, 나를 죽일려고……』

『예? 죽일려구?……』

정란은 몸을 부르르 떨면서 그러케 부르지젓다.

『죽이긴 왜 죽여요? 어머니를 그러케도 사랑하구 잇섯다면서……?』

『사랑하길래 죽인다는것이 그 무서운 계획의 동기엿서。어떤 소설에 이런 이야기가 잇지안허? ―― 어떤 파희자가 어떤 여자를 무척 사랑한 끄테 여자를 영원히 자기것을 만들려고 커다란 수통(水桶)에다 여자를 잡아너코거기다 냉각장치(冷却裝置)를 대여서 수통의 물을냉각시킨후에 수통을 벗겨노핫다고。어름기둥(氷柱)속에 꼿처럼 잠자고잇는 영원의 애상(愛像)―』

어느새 여튼 어둑이 방안을 점령한다。정란과 은몽은 숨길만 놉다。말업시 처다보는 시선과 시선――

『애기중 해월이두 나를 영원히 노치지안흘생각으로 내년여름에 또다시 온다는 나의말이 좃체로 미더지질 안는 모양이엇서。――내가 백도사를 떠나는 바루 전날밤、달비치 히미하게 나리는 밤이엿서。나와 해월이 저번날 도라지꼿츨 따던 벼랑우에 걸처안저서 그는 내년에도 꼭 오라거니 나는 꼭 온다거니、그런 이야기를 주고밧던 때야。나는 문득 달비체 어린 그의 얼굴이 무섭게 변한것을보고 마음이 선뜩해서。바위우에서 발딱 이러서는 순간、아아、무서워! 그의 두손이 나의 목을……』

은몽은 다음말을 못잇는다。지나간날의 공포가 다시금 그를 습격하는 모양이다。

『그래 어떠케서요?』

『그래 나는 힘껏 그를 떼밀고 미친사람 모양으로 절로 뛰여올라왓서――』

이리하야 주은몽의 무서운 연애사가 바루 끗낫슬때 정란의 오빠 백남수가 한장의 편지를 들고 흥분한 얼굴로 뛰어드러왓다。

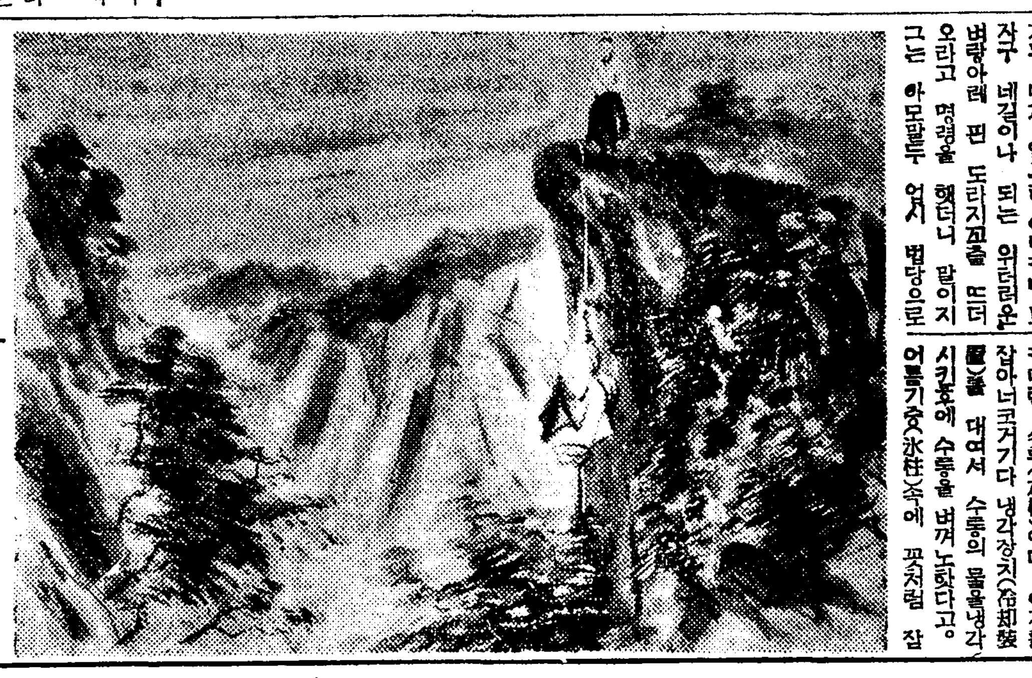

라이온쓰는家庭은모다健康하다

ライオン齒磨

坊々谷々모든家庭에서

香味淸新하고 吸着淸掃力이强하고 經濟的인라이온치마를 恒常使用하야 强健美麗한齒牙를갓게하시요!

라이온치마本舖
株式會社 小林商店

라이온치마

學藝

戰爭文學春列傳 ⑦

에른스트·톨러—의生涯 (上)

金晋燮

『에른스트·톨러—』는 一八九三年十二月一日에 『포—젠』地方의 『자모—친』이란데서 商人『막스』와 그의妻『이다·톨러—』사이에생겻다。그는 生來로溫柳의 質이엇스나 그의 學生生活은 主로 順調로웟다。그런데 그때 世界大戰은 勃發된것이다。法律經濟와 哲學을 專攻中이던젊은學徒『에른스트·톨러—』는 그이를조차 世界戰爭이라하는 이世上에도 무서운一大動亂의 中心이된祖國 獨逸의 國難을 座視할수가업서 스스로 志願兵이되어 戰陣에 慨然히參加하엿스니 때에 그의 年齡가二十。瞻告의大戰에 參加할수잇섯던 獨逸의 『龍騎兵』가 『바르뎅』河畔에 잇든 어머니를 놀래게한것은 實로 이때의 일이다。大戰이 勃發한 當時 即 一九一四年八月 獨逸內에서 쓰인 戰爭詩의 數는 凡百五十萬以上에 達하엿다고 말하지만『에른스트·톨러—』도 其後의 戰爭詩의作者의 한사람으로『프리—스데르말트』紙에 連載된 獨逸의 英雄主義를 讚美한 그의 端麗한 愛國心에 타는 詩句는 만흔 戰友와 上官들의 讚嘆하는바 되엇다。그러나 그에 잇서서도 다른 文學者에 잇서서와가티 實戰의 慘禍를 極한 體驗은 그의 젊은 마음에 견딜수 업시 쓰라린 印象을 주엇든 것이니 이 毅然한 獻身的 兵卒『에른스트·톨러—』도 드디어 平和를 希求하게 되기에는 만흔歲月의 經過를 要하지 안헛다。그는 어느날 過度의 神經衰弱으로 故鄕으로 還送하게까지 되고 마럿든것이다。그러든 偶然한 機會에 그는 『프리—드리히·헬스터—』『막스·웨버—』를 爲始하야 伯林社會黨의 領袖들과 알게 되자 그中에서도 特히 文人兼 政治家인『쿠르트·아이쓰너—』(一八六七—一九一九)로부터 만흔 感化를 바덧든것이니 『아이쓰너—』가 說破한바 人道及 藝術主義는 政界의 渦中을 가야할길을 그에게 提示하엿다。實로 一九一九年一月三日의 臨時國民議會에 잇서서의 『쿠르트·아이쓰너—』의 演說만큼 藝術에關해서 矜持잇는 救世的 言辭가 일찌기 어느議會에서 言說되엇슬것일까。가로되『藝術은 全生命을 要求한다 그뿐만이아니라 最大의 藝術은 生命의 斷念을 要求한다……偉大한 藝術家는 神聖을 몸에 숨기고 잇다。그는 自己의 藝術의 殉敎者다……爲政은 一의 藝術이다。……이政治的藝術의 對象 이藝術의 材料는 社會이며 國家이며 人間이다。…自由는 오직 美의 나라에서만 繁榮할수잇다。……오늘에는 藝術은 벌서 厭世者를 爲한 避難所가아니다……』

이말은 意氣를 가리한『에른스트·톨러—』에게 救濟의 福音이엿든것이니 果然 이때 그는 因循姑息한 思想에서 脫出하기를 決心하엿다。이리하야 그는『아이쓰너—』의 人道主義를 通過하야 政治에로 다라낫든것이나 그러나무엇이라해도 그는 依然히 藝術家엿다。다음에『아이쓰너—』의 招聘에 依하야 『뮨헨』에 나아가 當時國民議會에 一席을占하게 되자 얼마되지안어 『아이쓰너—』는反動主義者의 손에 暗殺되고마럿다 그런데 톨러—는 一九一九年四月『뮨헨』에樹立된 『레—테』共和國의 軍隊司令官의地位에 잇스면서 그는 參謀本部로부터서는 即時로 近傍인『다하우市』를 殲滅하라는 命令이 잇섯슴에도 不拘하고 戰術的必要로서 該市에占據한 白軍과 商議하야 때문에 自軍은 敗北하게 되엇다。여기서 그는 一朝에 大逆罪의 犯人이 되고마럿스니 刑法第八十一條第二項에依하야 軍事裁判所內檢事局은 一萬마—크懸賞으로 拘引命令을 發하야 天下에 『에른스트·톨러—』의 逮捕를 廣告하엿다。이리하야 그는 一九一九年七月十六日부터 一九二四年七月十五日에이르기까지 滿五年間『슈타—데르하임』『아이흐슈뎃트』『니—더—쇠넨펠트』等의 重禁錮獄或은 要塞監獄에 囹圄의몸이 되엇다。

傳統의形成過程

—創作方法으로써본個性論—

② 韓 植

이땅의 文學分野에 잇서서처럼 傳統업는 悲哀를 늣길데는 업는것이다。그런이만큼 藝術家로써의 自覺을 가진다면 새로운 傳統을 形成함에對한 絶大한意慾을 가질것이다。

典型

『典型이란 어떤時代의 그意容體를 優秀하게 代表하는것』이라고 安氏는 말하엿다。그러나 『이란 그리고 普遍的存在란 說明하기에는 어렵지 안치만은 今日에잇서서는 容易히 決定치못할것이다。時代의歷史가운데서 하나의偶像的存在를 생각할때 典型的타입은도리혀外部的으로 나타난世界에 잇지안코 內部的世界 萎縮하는 自己가운데에 새로히 形成하고잇는 것이안일가。하나의主流와 하나의傾向과 하나의思潮를 總括的으로 代表하기어려운不和諧音의世界에서 可視的인 現實中에서 典型을 抽出한다는것은 大端히 어려운일이다。

그때作家와 作品의世界는 우에서 言及한것과가티 도리혀個個作家의 各己의世界를 確保하며 後日의主流를爲하야 自己의 作風、品性、스타일등을 發展시킬수밧게업는 것이아닐까。

個性

나는 여게서 『괴—테』가 말하는『욀·벨트』(原形姿)를생각하여볼수가잇다。그는本性이며詩魂이며 말할지면 創造力잇는核心이라할가。그런 意味로써 을 하나의 核心的 存在로써 생각할수 잇다。『藝術家들이 『나투아』(自然本性)을 말할때 그것을 明瞭히 意識하지는 안는 『이데아』(理想)의 意味로써 말한다』 더욱分明하게한다면 이와가튼 原形姿는 文學의 發展과 變化와 그에 對한 外部的 世界의 拘束如何를 不拘하고 그가운데 含有하고잇는 鑛脈이며 文學의論理까지를 사포—트하고잇는것으로생각된다。이와가튼 意味에서 個性을形成하여나가기때에는 必然的으로 創造的核心으로써의 그것의 偉大點을 補捉하게되는것이다。個性的 作格의 創造는 典型을 떠나서는 안 된다。때의 作格이란무엇인가。그는 單純한 作質的의 이것이 아니다。作格이란 말하면 『괴—테』가 『調和시랑이 된다』는것은 作格을 가지는것이다』라고말한때의 그것이다。이런 意味로써의 作格의 傳統的核心으로써 그를생각할때 이다 作家들만이가지는 個性의 形成은 文化의 特質—일로부터 『메인、카멘트』가 形成되는의 生成을 招來하는것이 안인가。主流가어서

傳統

이 생길수가업스며 그것이 歷史化함으로써 『좁쿠함트』까지生成하는것이다。내가다른곳에서 말하여둔 『푸로빈샤리즘』은 單純한 地方主義나 或은田園小說 鄕土藝術등으로 생각되는것이아니라 이와가튼歷史的傳統을 가진것으로、말하려하엿든것이다。이와가튼것은 言語에잇서서의 個性問題에對應하야생각하여보면 더욱分明하다。言語의個性이란 『"케—잘"은市民權을人間에게줄수는잇지만은、言語에게줄수는업는것이다』라는때의그것이다。言語에잇서서의、이와가튼本性은 더말할것업시、言語가作爲的으로 容易하게變改지못하는、歷史的性格을가진言語의個性을 말하는것이다。그리하야 지금와서는 個性이 하나의傳統的核心인것과가티 言語도하나의 容易치안은意志이며 固有한傳統이다。言語가 意思傳達의 手段이라고하는 一般普遍性만을 말한다면 言語의 個性을 極力 主張하지 못할것이다。言語의 歷史的 美學的事實로 또는 形態上의 本質로即 그個性을

確保

하는他와의區別로부터 主張이비로되지 안흐면안될것이다。强靭한個性이란(天才的인) 그의 生成의過程에잇서서 普遍性、典型을 이미內包하고잇다。여게서 이러한强靭한個性을생각지안코래도 如何한個性이라도 普遍性업는個性이란 차즐수가업지만은 普遍性업는個性은 低俗한것이나마 생각할수만은잇는것은 即 個性이 作家에잇서서의端初이며 創作行程에잇서서의 方法的으로先決條件이라는것을말함이다。

인제는 創作方法의問題로써 個性을생각하여볼時期에 到達하엿다。우리批評家들은 모든問題를 다만一般論(이것은얼마나 安易한길인가)의 解釋에 맷길것이 아니라 具體的으로『호리사게』하는길을 밟지안흐면안될것이다。個性的方法으로 形象化된作品은 作家의所産이며 글로부터 時代와의聯關에서 典型的存在를 차즈며 普遍化하는것이야말노批評家의業務이다。나는무엇보담도먼저 作家에게 말하엿든것이다。作品의個性을 더욱强靭하게待望할려는 歷史的瞬間의

意義

를闡明할여고하엿든것이다。作家는말할것이아니다 노래하랴、말하는것은 批評家의 일이다。作家가씨를 뿌리고、讀者가 果實을 거두는것이다。個性的作品에서 典型的인것을 發見하는일은 批評家의任務이며 그러치안코는 作品의 正確한理解를 어들수가업다。

文化討議室

【問】『모멘트』와 『모—멘트』의 相異되는點이잇스며 發音은어느것이 正確한지? 『모멘트』와 『찬쓰』와의 意味가 或時에符合되는때가잇는지 알기쉽게下敎하여주시요 (元山 讀者)

【答】發音은 모—멘트입니다、『모—멘트』라는것은『片時』『刹那』『瞬間』이라는말이고 찬쓰란 말은 『機會』『偶然事』『僥倖』이란意味이니 符合되지아니합니다 (一記者)

【問】東洋畵의 北畵도 同存하여 그리어집니까 南畵와北畵의 表現上相異點을 具體的으로 를 下敎하시읍바랍니다 (平北 許生)

【答】北畵가 同存하는가 라하는가는 絶對的으로도 斷言할수는 업는것입니다。

初生當時의 北畵特徵이 아니라고하드라도 그一部의技法이라든가 로하야 現代까지 미친影響은 잇는것입니다。

明末 董其昌을 始祖로 쇠잔하야지고 淸朝에 들어 수천하여진것은 事實입니다。

이北畵、南畵를 要約하면 靑綠着色을 北宗(北畵)이라하고 水墨渲染을 南宗(南畵)이라합니다 쉽게말하자면 北畵는 謹嚴、다시말하면 官僚式이고 南畵는士人 文人의그림이라하여 主로山水、다음으로花鳥 人物로 色彩는 淡彩法을 使用하며 文學的 或은詩的風趣를 띤것으로부터이 것을 文人畵라는 別稱이잇읍니다 北畵를院體라하여 全的으로 그러타는것은 아니며 이런要素가 多分이 잇다는것쯤으로 짐작하시면 그리相距는 업읍니다 (一記者)

文學의非大衆性

=附、通俗文學의必要=

❶ 宋 江

偉大한思想의所有者는 그精神과 思想에잇서서 언제나 大衆의 협신아페선다。그러면서도 그의 精神과 思想은 長久한世紀를通하여 大衆의精神의 糧食이되고 따라서 生活의規範이된다。오직 自己들보다 한신압서서가며 自己들로서는 意想도안흔 思想을 하는때문에 當世의大衆이 잘理解치못할뿐인것이다。그世代가經過하고 새로운『大衆』이 交替하여갈수록 다시말하면 時代가發展하여갈수록前世代에 理解되지못하던 思想은 차츰大衆化한다。

그러나 如何한世代의 大衆이던지 眞實로偉大한 思想은 意識的 또는論理的으로는 理解하지못한다。아무리 大衆化한思想일지라도 그것을大衆이 眞實로 理解認識한結果라고 생각하여서는 큰잘못이다。例컨대 우리의現代사람은 過去數千年間 孔孟의思想을 日常生活에잇서서 公式的으로 實踐해왓섯스나 그眞理를眞實로 理解한사람은 至極히 드물엇고—現今의 蘇聯에잇서서는 五六歲 아니世上에出生하는瞬間부터 모든사람의머리속에 맑스와 레닌의 思想을 넣고 知識의一般化를 實하여 苦心努力하고 日常生活의方法까지를 맑스、레닌主義의 公式에 適應되도록 革新하려고 努力하고잇스나 비록 物質的生活上에잇서서는 效果를보게될지라도大衆은決코 맑스、레닌主義의 深奧한眞理를 意識的으로 理解하지는못하고말것이다。

極히形而下學的이요 現實性을 가장만히 가진思想도이러커든 形而上學인 思想이 大衆에게理解못되는것은 敢히 말할것업다。

이러므로 어떤思想이 大衆化하는것은 指導者가 權力에 據하야 或은人間的信念에據하여 그것의攝取를要求하는때문에 大衆이感覺에依하여 感得하므로말미아마 그리되는것에 지나지안는다 大衆은 眞理를感覺的으로理解하는 能力을가진代身 그것을 感覺(또는 感知)하는 官能을갓고잇는것이다 그러나 官能은 그다지敏感하지를못하고 正確하지못하다。그러므로 그들은 當世의새로운 思想의出現에對하야서는 馬耳東風格으로 待接하는것이 普通이다 몃十年、몃百年이된思想이어야 비로소 感得하게 되는것이다。따라서 思想家는 大槪가 現實生活에잇서서도 不幸하다 當世의大衆은 그眞價를알지못하고 迫害하는것을 조금도꺼리지안는다 偉大한不出世의思想家일수록 이受難은 一層深刻한것이다。

一種의思想家인 文學者와 藝術家도 例外이지못할것은 勿論이다。

文學藝術에잇서서 大衆은 언제나 通俗的인것을 要求한다 자미잇는것 興味的인것을 要求한다 高尙한思想과 眞實의 어떠한藝術을 表現하든지 眞實的이아니면안된다 그럼으로 그들은 기껏해야 日常的인 動靜態를 唯一의思想으로잡은 通俗文學을 더조하한다 繪畵가튼것도 高尙한藝術的作家보다는 街頭에서파는 色彩燦爛한 펜키畵를조하한다 都是無識한 그들은 文學藝術에잇서서 精神的警戒을 圖得하려는것이아니라 精神的休息만을 求하는때문에 이러케되는것이다。

大衆은 단테의『神曲』밀톤의『失樂園』괴—테의『파우스트』는 아무永遠히 사랑하지못할것이다。다시말하면 永遠히 그眞理에잇서서 理解하지못할것이다 時代의 客觀的現實이 理解하기를 아모리要求할지라도 그러할것이다 此等의作品뿐아니라 巨大한 傑作은、程度의差는잇겟지만 眞實로大衆化(가장廣汎한意味의)하지는 못할것이다。

사람은 環境의動物이지라 時代의 客觀的 現實의 變遷에따라서、精神과 思想도 變化하는것이므로、前世代의 思想的所産을 次世代의 사람들이 사랑하지못할것은 定理라고 할사람도 잇을것이다。우리도 過去에는이러한생각을 가지고잇섯다。

그러나 한世代의 讚揚만밧고 次世代에는 排斥을 밧거나 忘却되어버리는 程度의思想은 참으로 偉大한 眞理를 가젓다고 할수업을것이다。그런文學藝術은 참으로 偉大한것이라고 할수업슬것이다。

참으로 偉大한思想이나 文學藝術은 그 根本精神에 잇서서 時代를超克하고 存續하는것이며 그럼으로 一時間後의일도 豫想하는 能力에乏하고 現在의物質的滿足과 精神의 生理的快樂만을 念願하는 大衆이 그深奧한眞理를 사랑하지안는것은 理의當然한말하면 못하는것은 理의當然인것이다。『神曲』『失樂園』、『파우스트』를 참으로 理解할줄 아는사람이 現在보다 훨신만커되어 바이블처럼여길時代—一步를 나아가서 中學校敎科書를 살을時代가 올것이라고 假定할지라도 絶對多數의 大衆은 依然히 그眞理를 알지못하고따라서 사랑할술도 모를것이다。

一切를 時代的 또는大衆的으로만 結論하려는것처럼 우스운일은업다 이런사람은 무슨思想이나 文學藝術을 論議하는것부터가 잘못이오 웨그러나하면 그리大衆的이고 그 이 아무리 普遍 술지라도 當世의 차 참으로 理解 못할것인때문이다 衣食住걱정이나하는것이 가장 賢明한 得策일것이다。

陽春素人對碁戰

=【7】=

白 金采煥
黑 金囊允
(以出四目半)

●二三 己의八
○二四 丁의十一
●二五 巳의十三
○二六 卯의十四
●二七 壬의十八
○二八 己의十八
●二九 戊의十一
○三〇 丁의十二
●三一 庚의十三
○三二 辰의十二
●三三 辰의十三
○三四 卯의十二
●三五 卯의十一
○三六 壬의十三
●三七 壬의十二
○三八 辛의十一
●三九 辛의十
○四〇 壬의十一
●四一 壬의十
○四二 子의十一
●…粘
●公 戊의十五

甲 乙 丙 丁 戊 己 庚 辛 壬 癸 子 丑 寅 卯 辰 巳 午 未 甲

一 二 三 四 五 六 七 八 九 十 十一 十二 十三 十四 十五 十六 十七 十八 十九

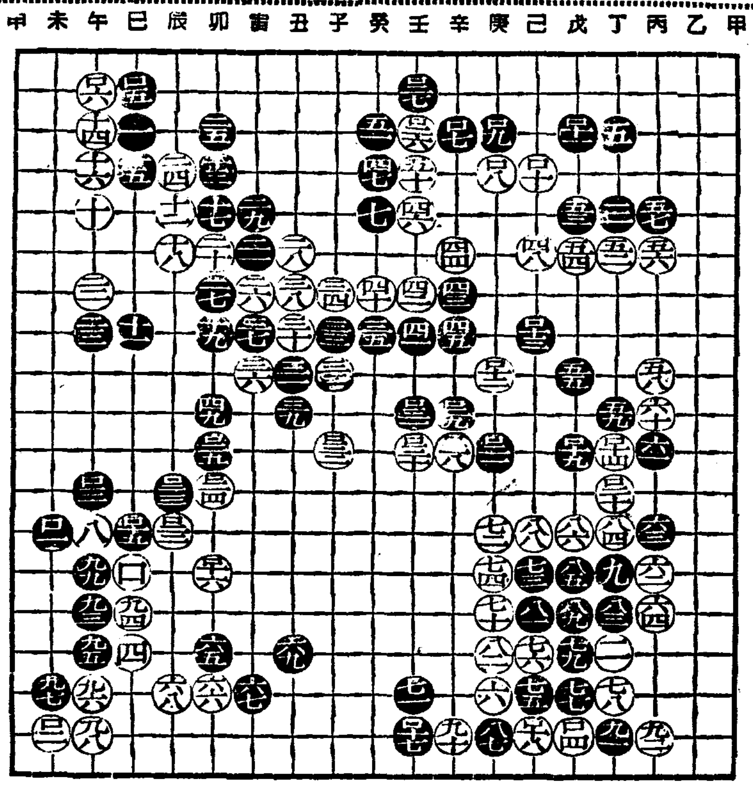

西南戰雲이解消 局勢는庶幾決定

權 秉 郁

碁有不測風雲하나니 始終貫徹하고야 讓臂快談할것이다 黑百二三이 己의八로扇觸을다라 짐짓끈케한은 반드시 狙擊할 覇權를 暗藏하엿다 뭐냐하면 白獨軍이突入하야 自陣大馬를 中斷하려고한바 이를 利用하야 暗裡에誘導하여 大小交換策을꾀함이 露骨化하엿다 白百一四는於是乎깨다른지 故意로試探함인지는알수업스나 頓然放棄하고 丁線一一로 小切手를取하니 以金換鐵할뿐이며 지안라 참好着인저! 이로부터는 모두가 侵分工作에 大小家 先後手를 다툴 때름이고 別神秘한도리와 다시 風雲이更起할곳이적다 黑百一五가 白한점을따는것도 지금形便으로는조흐며 白百一六이 一間跳立도 自備上正當한 手이다 黑百一七이 先手를두어 壬의一七로白軍을督促하니 前轍之覆이 香道悔되나 至今하야思之無益이고 白百一八은 아니할수업다 그러고보니 昨譜에揭解한白百四가 風聲鶴唳로 區하여따고한것이 이제와서는도로혀 月下瘦影(등신)으로 幻變하게되니 참으로奇怪罔常한失手라안할수업다 勝負는勝負고 手는手이니 自諒하여보기를바란다 또그石點에對하야는 생각할수록 蝦子가나온다 차라리右로보다左로나누엇던들 黑百一九는 戊의一一로驅하니愛惜하기는하나 到底히妙理가업다 若反射로모라 逆襲을할가하여도 아는嬉鄕拒轍이니不必要이고 白百二〇는 利를보아 自軍과連絡하엿다 黑百二一이 庚의一一로 白一卒을包圍兼집을늘어擴張하니 조흔手로推奬한다 然이나此點에對하야 網要를略解하다면 白一浮石이黑陣中에 突入하여 一大波紋을 이르킴 생각이나 이는 마치 以石投水에 水不裂而魚傷이란 格이다 白百二二는 辰의一三으로 재치고 黑百二三으로따라바드니 白이 또괘하매 黑도 受하야 이는 모두 問答酬應으로 做去한바다 白은이階梯에 先手를 拔하야 東中部로 買碁하니(壬의四)黑도따라엇다(壬의三) 白百二八이 辛의一一로 黑石따 比肩竝入하니 黑百二九가 안으로바더 白은 無可奈何로 百三〇點을 壬의一一에 버더저나가니마치 遊擊이無着이도한 感이잇다 黑百三一은 國手面下手가한할것이아니냐로 記譜하야이機會에左下隅도 進戰하여 多小實利라도 獲得하엿스면 何如할까—但所長者는 中央支撐만在力한듯 白三二는 子의一一로 두니意味가非常한 佳着이다 局面에 對하야玩賞者가 疑雲이 惹起한할수업다 어째서白은中央侵入이조코 黑은涉隔攻略이可하다하고 反駁한다면答辭가 窮하다 弟子와問答이더맛고자 한새 以不才로는 天下니先生의講評을何於이오 한것이 그런 해대가다 到此하야는 더加着할條件이업으니 明哲者를 기다린다—

懸賞씨나리오當選優作(其二)

드메 (三)

李 翼 作
金奎澤 畵

×뻐스안。

경호, 어머니, 영주, 나란이 안젓다

어머니는 원일인지 아무말슴이 업스시다。

영주는 피곤한모양이다 바람결에 머리가 이마를 덥는다

경호는 창을 닷는다

어머님이 잠잠이 게신데는 적지안흔 연유가 잇는가 십다

저므러가는 산협의 초가을 풍경이 한동안 이동된다

창으로 흘러드러오는 나무그림자가 어머님 얼굴우로 휙, 휙 지내간다

뻐스는 흔드리락 산길로 구버돌라간다

×임순네집

저녁햇발을바더 뒷뜰에놋다라케 슨 감나무가지에 다지다지 매달닌 감이 별가리바쥐인다 마당앞해 족대기로 얼기설기짠도야지우리엔, 커다란 족통이복판에뒹구러잇다。조고마한 도야지색기한마리가 부억에서 나오다

건는방에서 임귀의글읽는 소리가 들린다。

임순어머니는 지금마악 약을 마신것다。

『임숙아 고만 울리가 봐라!』

그래도 그러치안타…』

임숙이는 대답이업다。

『내거정 말구 어서가봐!』

임숙이는 그제야 이러스며

『그럼 잠깐만 단녀오겟서요』

임숙이가 방문을 열고 나가라할때

『이얘! 임숙아!』

『네!』하고 도라스는 임순의 복잡한표정

『옷이나 가려입구 가렴으나』

임순이는 농장을 연다。손이 무겁게 움죽인다。새옷이 하나하나 방바닥에노인다。

×건는방

임귀가 책을읽다 말고귀를기우린다。

임순이가 나오는소리가 들린다。

방문을 살며시 열고본다。

『누나!』얄븐목소리다。『나두 갈까?』임순이는 어머니께서 걱정하신다는 듯이 고개를 흔드러보인다。

×방아깐

방아깐에는 지금 齊唱을 켜

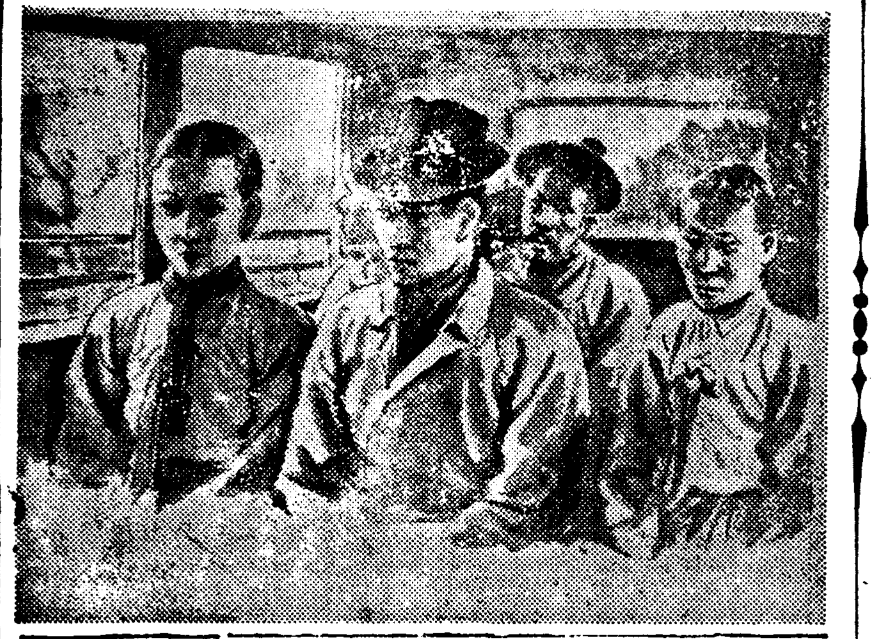

고잇는 촌부인네들의 말끄치한창것다。

『서울서 뭘하던 색시랠디까』

『누가 아우?』

『학생 퇴물이겟지 뭐!』

『여보 좀 드러가 봅시다 우리』

『아이구 예펀네두, 바루 제며 누리나 오것갓구려!』

『서울색시다니 말어유』

『서울색시는 얼골에 금칠을햇답디까?』

×안방

어머니 아페 경호와 영주가 묵묵히 안저잇다

산새우는 소리만 시끄럽다

박게서 촌부인들이 드러오는소리가 들린다

경호는 바크로 나가란듯이영주에게 고개를 기웃해보인다

영주는 조심성잇게 이러슨다

×마당

촌부인들이 소군소군 한다

영주는 매우 우울한가보다 바그로나가버린다

촌부인들은 영주의뒷모양을보곤 도수군거리기 시작한다。

×안방

『어머니! 용서해 주십시요!』

경호는 무겁게 머리를숙인다

×개울

바우틈으로 흘러내리는 물。물은 한듈되어 조고마한 개울로 물린다。영주는 저신흘입코 흐르는물만 바타보고잇다。

어둠은 산봉오리를너머 일족이 기여들엇다

×논둑。

고요게 단장을 한 임순이가 논둑을 거러온다。

손에는 조고마한 항아리를 들엇다。

×진호네집

올흔네도와고 삽동할머니도왓다。제각기 분주하고 모다기뻐 다

고기를 굽는사람, 술을 데우는사람, 상을 보는사람。

임순이가 마당으로 드러슨다。

어머니가 반겨 마지신다。

『어떠케 이러케 오니……。』

『어머니 께서 그만… 하셔서 요…』

『오죽이나 걱정되겟니! 한번 간다하면서두……그저 별르기만 하고잇지……』

임순이는 들고왓든 항아리를 내드린다。어머니는 웅당 가저 올거신냥 바드시며,

『뭐냐。』

『술이예요』

『술은 원걸……』하시며 부억으로 들고 들어가신다。

임순이도 따러드러간다。

어머니는 큰항아리에 따러부신다。

×부억에서

부억에서 일을하고잇는 영주를 임순이는 유심이바라본다。

올흔네와 삽동할머니는 마당한쪽에서, 무어라고 수군거린다。

임순이는 영주의 존재를 눈치첫다。

新刊紹介

◇[illegible] 四月號 發行所 京城府堅志町一一 大同出版社 振替京城一〇二九番 定價二十錢

◇[illegible] 四月號 發行所 京城府堅志町一一 大同出版社 振替京城一〇二九番 定價二十錢

◇滿洲映畵 四月號 發行所 新京特別市大同大街一一三 滿洲映畵協會內 滿洲映畵發行所 定價三十錢 送料一錢

新選文學全集
朝鮮文學讀本大發賣中

良い電球は
조흔전구는
純國產
ナショナル
나쇼나루
(1)壽命이길고
(2)밝고
(3)헛되이電力을消費치안어
ナショナル電球株式會社

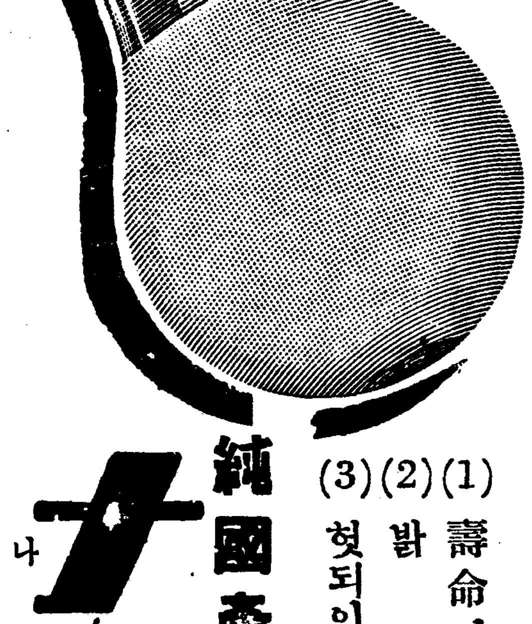

とてもヨクキク
百日咳に ぜんそくに
コデス
小兒用は おいしいシロップ
サセンから (著名藥店にあり)
本舗 合資會社 笹岡省三藥房 大阪市北區中崎町
での大評判

京南支局 電話④二三〇一番

藥用크림
ヤパパンモア
專賣特許
여드름 죽은깨 기미빼는
파파야酵素와 아르몬드의 相乘强化한藥効가大評判
・一號 一圓五十錢
・二號(强度) 二圓
洗顔이마음대로되는藥用
粉 パパヤ洗粉 四十錢
見本進呈…一三錢切手
株式會社 杉田商店
東京市神田區松住町

胃痛 胃腸炎 胃潰瘍 胃酸過多에
本劑는 胃壁의被覆保護胃液分泌制御鎭痛鎭痙作用이有한從來의그것과는 다른理想的胃腸治療劑입니다
藥價 9包入 五十錢 20包入 一圓 45包入 二圓
最新胃腸疾患治療劑
ロート胃散
平壤府西門通
合資會社 高麗製藥所

샛별갈이빛나는
明眸야말로女性美……
…에없지못할絶對條件이며 그대의洗練된 近代的魅力을 몃倍나 빛나게합니다。그런데 몸칠에는 紫外線의 强烈한刺戟과 大地에 充滿하는甚한몬지가 그대들의生命인明眸를侵蝕하야 아름다운姿態와魅力을喪失시킵니다。
卓越한 新眼科藥「스마이루」는 强한殺菌力과收斂消炎作用에依하야 紫外線과몬지의害毒으로부터 明眸를保護하고 모든眼疾을 豫防하야 恒常健康하고魅力있는 女性美를保障합니다。
全鮮有名藥房・百貨店에잇슴 定價二十五錢・四十五錢
新眼科藥
스마이루
スマイル
適應症
眼精疲勞 角膜炎 角膜實質炎 트라호—무 結膜充血 眼瞼緣炎 淚囊炎 其他眼疾一切
總代理店 株式會社 玉置商店 東京・大阪

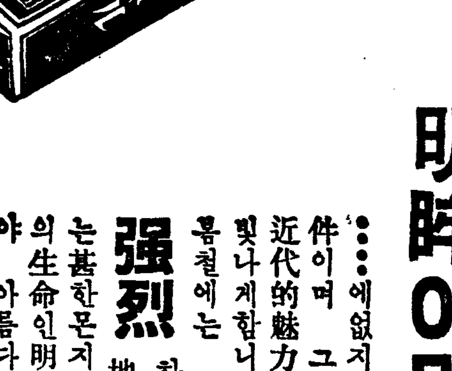

産業

上海華中市場에서 朝鮮産鮮魚注文 三月中廿五萬四千斤輸出

【釜山支社發】釜山의 鮮魚는主로 滿洲、北支에 進出하야 好評을 밧고잇거니와또다시 中南支方面에 日本人의增加에 따라 最近上海의 華中水産市場으로부터 釜山出張所를 通하야 鯖、鰮、鰹等의 冷凍魚를 需給하야 鯛、鯖、鰤等一般魚의 注文이 만허서 三月中에 이미 二十五萬四千斤 約三萬九千圓의 輸出을보앗다。그需要의 增加에 隨伴하야 今後輸出의 活潑을期待한다고 한다

全南産米增産經費 九萬千圓承認

【全南支社發】總督府農林局에서는 全朝鮮에 亘하는 百二十萬石增産計畫에 따라 全羅南道에서도 二個年에 三十萬石增産計畫으로 産米關係各種事業을 協議하여오든바 數日前總督府로부터 昭和十四年度의産米增産經費로서 九萬一千圓이 承認되어 이로써 增産에 一層拍車를加하게되리라한다

漣川郡農會의 收支豫算案決議

【漣川】漣川郡農會에서는 多事多端한 昭和十三年을 無事히마치고 十四年度 新年度通常總會

苹果箱用釘協議

【豊川】二十二日밤八시경 豊川果樹組合 事務所에서 豊川果樹組合 緊急理事會를 開催하엿다는데 突然緊急理事會를 開催케된것은 現下時局關係로「못」(釘)使用問題에 對하야 今年度 苹果箱子에 使用될못이 問題가되며 同業者에는 이것이 큰問題거리로 되고잇는바 總督府農務課에서 二十五日 全朝鮮果樹組合 重要幹部를 會集시키며 못에對한協議會를 開催키로 決定하고 各道를通達시켯스므로 各郡으로부터 各地에서는 緊急理事會를 開催하고派遣代表를 選定하엿는데 바로組合長 高益均氏로決定하엿다 豊川果樹組合에서 所用될「못」은 最少 四千貫以上에 達할터이라 고한다

肥料叺飢饉

＝穀用은生産過剩狀態로 咸南道奬勵方針을變更＝

【咸南支社發】需要가 가장만흔 肥料叺은 生産이적고 生産過剩狀態에잇는 穀用、鹽用叺은도리혀그生産이 超過되여 道當局의 머리를압프게하고잇다 咸南道內에서 十一月以降二月末現在까지의 肥料叺의生産은 一百四萬三千十八枚로서 豫定枚數三百萬枚의三四%밧게 안된다 그리고 道當局에서 豫定한二月末까지의 六十%에比하야서도 거이半을조금넘고잇는 寒心한狀態를 보이고잇는데 이를各郡別로보면 洪原의 六퍼ー센트七 北靑의七퍼ー센트三 永興郡의 八퍼ー센트八 新興의三二퍼ー센트二 第一조흔安邊이 六十一퍼ー센트三七의 狀態이다 이反面에 穀用叺은 九萬五百五十二枚나生産되고잇는데 이가마니는 벌써道內需要의 수효를넘어서 完全히生産過剩을보이고잇슴에도不拘코 穀用生産되고잇스므로 今後로 生産되는가마니는 明年으로 繰越시킬터이며 때에따라서는 買入價格을 나출는지도 알수업는狀態에잇다고한다 이러한 奇現象을보아서 道當局에서는 今後의가마니奬勵에는 그方針을變更하야 肥料叺에全力을傾注하리라한다

全南今年麥農 豊作豫想

【木浦】疲弊한農村에 直接莫大한影響을주는 全南道의 今年보리農事는 豊年이라는 朗報가잇서 數年凶作에 凶年에시달려온農民은 一縷의希望이 생겻다 今年麥作狀況은 昭和十七年까지에 作付反別의 十八萬六千町步達成의 道增産計畫을 이미突破하야 밧보리十一萬町步 논보리八萬町步 計十九萬町步에 達하엿스며 作況도 極히 良好하야 春期追肥도 終了되여서 이대로나가면 豊年은 確實하야 反當收穫豫想은 一石三斗가량으로道內總收穫量은 二百五十萬石임으로 昨年二百二十萬石에 比하야 三十萬石의 增收는 틀림이업스리라하는데 種類는大槪裸麥이며濟州島가튼데는 一萬二千町步中에서 大部分이大麥이라한다

畜産技術員協議會

【黃海支社發】黃海道農務課에서는 刻下의時局에際하야 畜産資

다리미加熱器

＝一石三鳥의得策＝

無名青年의苦心研究의結晶

一般家庭에서使用하고잇는 在來다리미의 가진모든不便을一掃하는同時에 木炭을節約하고 時間을 節約할수잇는「다리미加熱器」는 젊은發明家의손에依하야 發明되어 實用新案特許를 出願中이던바 얼마前에 實用新案特許第一一三三一號로 許可되엇는데 이것은從來의 다리미로는 숫불이잘꺼지고 불똥이 튀어 옷을태우는일이不少하엿스나 이加熱器를 다리미우에노코 쓰면 불똥도될念慮가 업슬뿐아니라 부채질할必要도 업스므로 本器의 三大特長은

一、使用途中에 부채질할必要가 업는것

二、長時間持續으로 燃料가節約되는것

三、불똥이絕對로 튀지안는것等

朝鮮家庭에잇서서는 한福音이 아닐수업다

羅州農會總會

【羅州】羅州郡農會第十四回總會는 지난二十九日午前열시半부터 羅州郡會議室에서 勸業課長末吉市之助氏의 司會下에열리어 十四年度收

畜農會의 大谷技師와 水原農事試驗場의 內田技師가 參席하엿스며 指示事項은 다음과갓다

一、農事指導의徹底에關한件

二、有畜農業知識의普及에關한件

三、靑年團指導에關한件

四、蔬菜栽培의奬勵强化에關한件

五、靑年共同事業의徹底에關한件

支障業務十六萬四千十一圓을 ... 同日午後四時에 閉會하엿다한다

全北種羊輸入

【全北支社發】全北道에서는 今春에도 ... 二十七日부터 ... 多數種羊을 ... 다고한다

四月의 農事

節과行事

三日 神武天皇祭 植樹紀念日

四日 望

六日 寒食 淸明

十二日 下弦

十八日 土王用事

廿一日 穀雨

廿七日 上弦

廿九日 天長節

三十日 靖國神社祭

神武天皇祭요 植樹紀念日인三日은 各地에서 山野의綠化運動으로도 燃料用遞林으로 各地마다 植樹計畫을 세우고 植木을 奬勵하고잇다 寒食은 冬至로부터 百五日에 當하는節氣로 이날은火食을 禁한다 穀雨는 淸明다음에오는 節季로서 百穀을生長케하는 甘雨가나리는 때에 該當한다

農事

이달은 農村에서 一年中 가장重要한 달이라고 말할수잇다 一般的으로 먼저이달初에는 農具의準備 修繕 肥料選擇 施肥準備 藥劑其他 自己가하는 그일에 쓸모잇는것을 조금도遺憾이업도록 準備할것이다

도록 馬鈴薯 大麥 瓜類의播種을 할것이오 桑田耕耘 施肥 果樹 桑樹의接木 種稻의 精選消毒 及 沈種 秧板의整地 豚의分娩 育雛等에 注力하여야 할것이다

特히 果樹園에서는 北朝鮮地方일지라도 各果樹의施肥를 이달上旬內로 完畢하고 肥料는各果樹의 樹齡別三要素에마추어 合理的으로 配合使用할일

沙果、梨、桃其他各果樹의 發芽前五度 石灰 硫黃合劑 撒布를반드시 上旬內로끗낼일 苗木의播植、定植、接木等은全部上旬內로마칠것

豆類實收作付反別、收穫高

作付反別 (單位町)

	大豆	小豆	綠豆	落花生	菜豆	豌豆	其他豆
京畿道	[illegible]	[illegible]	[illegible]	[illegible]	[illegible]	[illegible]	[illegible]
忠淸北道	[illegible]	[illegible]	[illegible]	[illegible]	[illegible]	[illegible]	[illegible]
忠淸南道	[illegible]	[illegible]	[illegible]	[illegible]	[illegible]	[illegible]	[illegible]
全羅北道	[illegible]	[illegible]	[illegible]	[illegible]	[illegible]	[illegible]	[illegible]
全羅南道	[illegible]	[illegible]	[illegible]	[illegible]	[illegible]	[illegible]	[illegible]
慶尙北道	[illegible]	[illegible]	[illegible]	[illegible]	[illegible]	[illegible]	[illegible]
慶尙南道	[illegible]	[illegible]	[illegible]	[illegible]	[illegible]	[illegible]	[illegible]
黃海道	[illegible]	[illegible]	[illegible]	[illegible]	[illegible]	[illegible]	[illegible]
平安南道	[illegible]	[illegible]	[illegible]	[illegible]	[illegible]	[illegible]	[illegible]
平安北道	[illegible]	[illegible]	[illegible]	[illegible]	[illegible]	[illegible]	[illegible]
江原道	[illegible]	[illegible]	[illegible]	[illegible]	[illegible]	[illegible]	[illegible]
咸鏡南道	[illegible]	[illegible]	[illegible]	[illegible]	[illegible]	[illegible]	[illegible]
咸鏡北道	[illegible]	[illegible]	[illegible]	[illegible]	[illegible]	[illegible]	[illegible]
合計	[illegible]	[illegible]	[illegible]	[illegible]	[illegible]	[illegible]	[illegible]
前年	[illegible]	[illegible]	[illegible]	[illegible]	[illegible]	[illegible]	[illegible]

收穫高 (單位石)

	大豆	小豆	綠豆	落花生	菜豆	豌豆	其他豆
京畿道	[illegible]	[illegible]	[illegible]	[illegible]	[illegible]	[illegible]	[illegible]
忠淸北道	[illegible]	[illegible]	[illegible]	[illegible]	[illegible]	[illegible]	[illegible]
忠淸南道	[illegible]	[illegible]	[illegible]	[illegible]	[illegible]	[illegible]	[illegible]
全羅北道	[illegible]	[illegible]	[illegible]	[illegible]	[illegible]	[illegible]	[illegible]
全羅南道	[illegible]	[illegible]	[illegible]	[illegible]	[illegible]	[illegible]	[illegible]
慶尙北道	[illegible]	[illegible]	[illegible]	[illegible]	[illegible]	[illegible]	[illegible]
慶尙南道	[illegible]	[illegible]	[illegible]	[illegible]	[illegible]	[illegible]	[illegible]
黃海道	[illegible]	[illegible]	[illegible]	[illegible]	[illegible]	[illegible]	[illegible]
平安南道	[illegible]	[illegible]	[illegible]	[illegible]	[illegible]	[illegible]	[illegible]
平安北道	[illegible]	[illegible]	[illegible]	[illegible]	[illegible]	[illegible]	[illegible]
江原道	[illegible]	[illegible]	[illegible]	[illegible]	[illegible]	[illegible]	[illegible]
咸鏡南道	[illegible]	[illegible]	[illegible]	[illegible]	[illegible]	[illegible]	[illegible]
咸鏡北道	[illegible]	[illegible]	[illegible]	[illegible]	[illegible]	[illegible]	[illegible]
合計	[illegible]	[illegible]	[illegible]	[illegible]	[illegible]	[illegible]	[illegible]
前年	[illegible]	[illegible]	[illegible]	[illegible]	[illegible]	[illegible]	[illegible]
比較增減(△)	[illegible]	[illegible]	[illegible]	[illegible]	[illegible]	[illegible]	[illegible]
同上比率	[illegible]	[illegible]	[illegible]	[illegible]	[illegible]	[illegible]	[illegible]

間島의農耕地는 우리손으로開拓 今後도十萬戶는入植

間島支社 崔武

間島省의 農業槪觀 (一) 農業編

間島의農業

間島省의 總戶數는 十一萬六千餘戶、人口는 六十五萬九千餘人에 達하는바 그中七〇%强이 農業에 從事하는 農業王國의間島農村經濟는 農村經濟의 消長如何에잇스며 農耕地로는 省內延吉、和龍、琿春、汪淸等 四縣으로서 左右되고잇는 現狀이다 龍井、頭道溝、三道溝、琿春、汪淸、鰍子溝等 七大盆地野를 中心으로 本省의 總面積은 一、九〇七方里인데 이것을 陌當으로 換算한다면 一、九六五、三三二陌인데 山林과 原野가 大部分을占領하엿스며 可耕地는 五四八、四三〇陌으로 總面積의 一九%에 不過하는바 그中既耕地는三〇〇、〇三三陌으로 總面積의一一%이며 可耕地面積에 對比하야 五五%를 占하얏슨즉 可耕地의 四五%는 아직도 未耕地로남어잇서 朝鮮으로부터의 大量移民을 歡迎招待하고잇스며當局으로부터 積極的許諾奬勵하고開되엇는데 地味가 肥沃하야開墾以來 三十餘個星霜間 無肥料栽培로서도 朝鮮內地의 收穫高에 比하야 優秀한 成績을 發揮하고잇스나 아직도 間島의營農法은 原始的狀態에서 脫殼하지못하야 極히 幼稚하므로數年前부터 省當局에는營農法의改良과堆肥의製造와 金肥의使用을 徹底히奬勵하는中인데 이미優良한成績을나타내엿스며 將來로 省內의 治安이 安定됨에따라 集團移民이 年年增加됨에 따라서 事變以來 荒廢되엿던 農地의 農耕地도 漸次再開拓의 途程에 잇는데 農家戶數七萬六千八百餘戶中 經營別로보면 地主가四〇%인바 大部分을 他人에게 小作식히고 一部分만을 自作하는者가 八%에 不過하며 自作兼小作農이 一%에不過하다 그러면 可耕地面積을縣別로 一瞥한다면 延吉縣은可耕地二二〇、八五〇陌、既耕地一二九、九四二陌、未耕地七一、九〇八陌이고 琿春縣은 可耕地九四、五〇〇陌 既耕地八一、五〇九陌 未耕地三一、九九一陌이며 和龍縣 可耕地一〇四、七一〇陌 既耕地五八、八七五陌 未耕地四五、八三五陌이고汪淸縣은可耕地一一九、二七〇陌 既耕地四一、五〇七陌 未耕地七七、七六三陌이고 安圖縣 可耕地一一七、一〇〇陌 既耕地八、五〇〇陌 未耕地八、六〇〇陌인즉 比例로보아 未耕地의面積은 汪淸延吉和龍縣이 最大面積을가지고잇다 그리고 朝鮮人農家分布狀況을보면 延吉縣二萬五千四戶 琿春縣八千九百八十一戶 和龍縣八千五百三十五百十八戶 安圖縣二千五百三十八戶로 間島在住同胞 六十三萬中 八十%强이나 農業에從事하고잇서 農村을 觀察하여보면 滿洲人의 影子도 볼수업는 部落이 太半이므로 朝鮮農村과 恰似하야 第二朝鮮의感이 생긴다

그리고 各縣別의 耕地所有別을 다음과가트데 耕地總面積에 對하야 朝鮮人은 五三%、日本人은一%、滿洲人은 四三%로써 朝鮮人이 大面積을 占하고잇다

耕地所有面積(單位陌)

	朝鮮人	日本人	滿洲人
延吉	[illegible]	[illegible]	[illegible]
和龍	[illegible]	[illegible]	[illegible]
汪淸	[illegible]	[illegible]	[illegible]
琿春	[illegible]	[illegible]	[illegible]
安圖	調査中		
合計	[illegible]	[illegible]	[illegible]

一、大豆

大豆는本省의 氣候風土로보아 栽培에適好한地帶로서 그品質이 優良하야 內地各市場은勿論이고 멀리獨逸市場에서까지 相當히好評을밧고잇는바 昨年度의作付面積은 八萬三千七百二十一陌으로 生産高는 七十八萬六千百七十石인데 代金으로換算하여본다면八百四十二萬四千餘圓이란巨額이 되어도半分은 우리朝鮮의農村經濟를潤滑케하야 生活安定을주게되는現狀인것이 明若觀火이다

그러나이와가티 主要生産品임에도不拘하고 從來부터 販賣에對한統制機關이 업섯스므로 間島省에서는 品質의改善、販賣의斡旋의方法을講究하야 그成果는豫期以上의好績을擧하얏고 順調로進步됨에따라서 必然的으로 內外市場에서 間島大豆의聲價를高唱하고잇서 朝鮮唯一의成化大豆에서 ... 를 ... 現狀에잇다

粟、玉蜀黍、水稻、大麥、高粱、小麥等이다

間島農産의生産順位로보면 大豆、

商品市勢 一日

▲果實類
▲家畜類
▲海産物
▲菜蔬
▲農藝藥品 (京城●●調査)
▲肥料
▲漢藥 (朝鮮藥業協會調査) ◎唐材之部 ◎草材之部
▲農産加工品 (朝鮮實業會社漢藥部調査)

[price lists illegible]

苗は薔薇園★種はバラエラン

園藝の基礎は良い苗と種子とにある!!

특輯 春の園藝 バラエラン ニユース

興亞의春에보내는

園藝界問題의特賣

長期建設 生産力의擴充은먼저國民의 體位向上으로부터, 日常生活의總動員으로부터 國策線에 비추어 ...

春の園藝

先づ良い苗を植ませう!

體位向上 家庭に花園を

問題の特賣 1 薔薇の特賣

薔薇をお作り遊ばすならせめて此の程度の最新優秀花を御植え頂きたいものです野社の特別見立品です

眞の理想銘花撰 大特價 一組 以上五種 箱代送料無料奉仕 貳円参拾銭

問題の特賣 2 薔薇の最高銘花種

バラエンのバラは又別です 五種を撰抜いたしました バラ數百種中より此の五種が最高級のバラです

大特價 以上五種 一組 箱代送料無料奉仕 参円八拾銭

問題の特賣 3 クライミングローズの特賣

此の銘花が此の値段!何れも巨大輪優秀花で繁育旺盛一年にして丈餘に達する絶對銘品種揃です

フユービューテー 貳拾五銭
ゴールデンドリーム 貳拾五銭
ジョージベルネ 貳拾五銭
チエスティティ 貳拾五銭

大特價 以上六種 一組 箱代送料無料奉仕 貳円

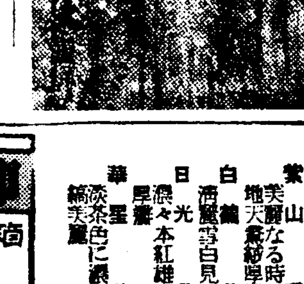

問題の特賣 4 アザレアの最高銘花特別大苗

アザレアの最高銘花の群抜種です、室内の日當りよい所で育て下さいますとよく花が咲きます

大特價 以上五種 一組 箱代送料無料奉仕 壹円参拾銭

問題の特賣 5 ポンポン咲ダリヤの特賣

ダリヤ中の最も可愛らしい花です鉢にも切花にして下さい

大特價 以上六種十八球 一組 箱代送料無料奉仕 壹円

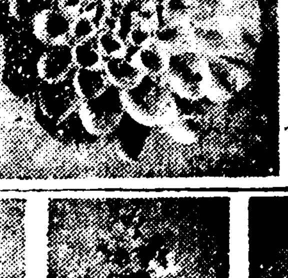

問題の特賣 6 ダリヤの優秀花

切花にはダリヤ而も此の六種は實用種と銘花の撰抜春から秋の花壇は此の大輪がお引受いたします

大特價 以上六種十二球 一組 箱代送料無料奉仕 壹円

問題の特賣 7 カーネーションの大特賣

カーネーションの最高品種が此の値段です今春の特賣第一の呼物はこれです 最高の銘品種揃

大特價 以上五種拾五本 一組 箱代送料無料奉仕 六拾五銭

問題の特賣 8 ガーベラの新種

四季咲巨大輪ガーベラ 野社新作出の千重と一重の四季咲ガーベラ其の花の豐麗彩色の秀麗なる他にその比を見ません

大特價 以上六種 一組 箱代送料無料奉仕 貳円

問題の特賣 9 ポンポン菊の銘品種

切花には何と言つてもポンポン菊です全種中より群抜した理想的銘花種です

大特價 以上六種十本 一組 箱代送料無料奉仕 六拾五銭

問題の特賣 10 朝顔の青斑入葉の銘花撰特賣

秘藏種の名鑑比類なき特別銘花を群抜此の六種こそ最高貴の燦々たる光輝をもてる銘花揃です

大特價 以上五種 一組 箱代送料無料奉仕 七拾銭

草花種子 四季の花壇花壇用 最新最高の美事な新種の銘花 十種八拾五錢 春の園藝眞の趣味は種子から です良い種子はバラエンから

草花種子 鉢植用見計五種 切花用見計五種 日本一安くて良い責任付見計品で而も一袋毎に栽培法説明添付なり

朝顔黃蟬葉種 さすがはバラエンの朝顔黃葉こんなすばらしい鉢植は初めてです 新花作出用として八寸咲鉢仕立品より厳撰抜種したる特別混合

朝顔黃斑入蟬葉 青斑入葉と黃蟬葉の交配新種 新花作出用として八寸咲鉢仕立より厳撰抜種した特別混合

野菜種子 特撰五種揃 特撰十種揃 トマトほうれん草を初めこれはなくてはならぬ野菜種子の一揃 食料報國は空地に野菜を

櫻草の特賣(さくらさう) 特五種揃 七拾五錢 特十種揃 壹円五拾銭 「我國は草も櫻も咲きにけり」本邦固有の櫻草春の鉢植の女王 各優秀銘花の群抜特賣

ガーベラの切花用 四季咲一重ガーベラ 各色金種取合せ 十株 六拾錢

切花用ダリヤ 1デコラ咲各色十球 2カクタス各色咲十球 3ペオニー各色咲十球 4ポンポン各色咲十球 切花界最高の人氣者此のガーベラ事實早春より晩秋まで續々開花正に切花界の女王です 花壇切花には此のダリヤです

グラジオラス 全色取合せ 十球 參拾錢 グラジオラスの最高級巨大銘花撰 五種三球宛 十五球 六拾錢 花壇に切花に此のグラジオラスばかりは缺かされませぬ

宿根草の大特賣 花壇切花に必需の宿根代表種 1大輪早咲桔梗 2早生女郎花 3大輪洋菊 4大輪嘉蘭 5花菖蒲 6大輪ストケシヤ

蘭と珍種の特賣 八島三光 爪白葉芸 大雄 心蘭 名香を有す蘭科の精粹

金龍邊蘭の特賣 八島 白爪 若松 白の下中縞斑葉 富士 爪青雪白の大斑筋斜覆

琴糸南天と花藤 琴糸南天特賣品 一本 六拾錢 細葉南天の珍藝盆栽最高貴なる風姿を具ふ 藤 盆栽 特等 八拾錢 風雅なる美事な盆栽

栗と梅苗木 銀寄栗 大丹波栗 豐多摩栗 實梅 本苺(きいちご)

御注文は 箱代・送料は無代!!

注文方法 (一)番號品種名記入하시고振替口座大阪三四七九番에 送金해주십시요 切手代用(一割增)도조흡니다

特典 (二)本紙名記入하고注文하시는분에게限하야 薔薇園名簿에記入하야今後カタログ無代進呈 또한今回注文하는분에限하야栽培指導書無代進呈함

兵庫縣川邊郡山本 株式會社 薔薇園植物場 振替口座大阪三四七九番

私書函山本局一番 電話山本局一番 資本金五拾万圓 取締役社長 金岡喜藏

農振運動의核心을 國策本位에로轉換

—軍需、貿易、食糧確保策으로計畫的指導强化—

咸南道에서率先計畫

【咸興支社發】함남도에서는 금년부터 농촌진흥운동 핵심을 국책(國策)에 마추어서 군수상(軍需上)무역상수요산품의 생산과보 또는증산에일층더 힘을쓰기로 전조선최초의 주목할 계획을 하고잇다 그방법으로서는

첫재 갱생계획에 드러잇는 농작물의증산을할것 즉종래미맥(米麥)두숙(豆菽)등의 갱생계획에 들어잇는 작물중 특히 증산목표수량이 명시되지안흔 농작물에 대하야서도 모두일정한 증산목표를세우고 반드시 그실현에 매진할것

둘재 특수농산물도 일정한계획을세워서 각부락에그수량을 배당생산케할것 면작(棉作)놋후아마 축류의 증식같든 산견등도일정한생산목표를 세워서각부락에 책임적으로생산케할것 더욱히 금비 공급이감소되므로 자급 비료의 증산을도모하야 예정계획을 세울것

셋재로 농업노동력을 조정할것 이것은 종래 노력을 분산 시키기때문에 노력의허비가 만헛는데 이것을 더합리화시켜 노력을 적게하며 남은노력은 국책적 공사장에 동원시킬것 이리하다 사변의 장기화로 더욱식량이 주요하게되며 또무역을 진작시켜야할 필요가잇스므로 어떠케 생산의보향상은 농촌의 주요 사명으로 되게된것이다 더욱히 이러한 큰계획은 전조선최초로 그경과가극히 기대된다 실행생도는 구순사교(合)소과 구보통학교를 수축하야 수용하게 되엇다한다

中小港灣修築計畫

全南道、六八個所調査

【木浦】전조선의 삼분지일이되는 육천칠백키로메타의 해안선과 일천칠백사십칠개의 도서(島嶼)를가지고잇는 전라남도는 해안각항만에 해륙연락의 설비를완전히하는것이 본도발전의 제일문제라는 견지에서 이미수립된 전남주요어항조사계획도 금년으로써 전부완료되어 나로도(羅老島)대태이도(大台耳島)위도(蝟島)청산도(靑山島)안도(安島)법성포게마리(法聖浦桂馬里)완도(莞島)안마도(鞍馬島)대소흑산도(大小黑山島) 서거차도(西巨次島)추자도(楸子島)등 각항에대한 축항의근본안을 작성한후 일부는 이미착공하엿고 또일부는착공할준비에잇는데 이이외의 소항만에 대하야도 조사를 진행하야 축항대책을강구하야 대항만의축항과 병행하려고 금년부터 수개년간에궁하야 전라남도내의 중소항만 육십팔개소에 조사를하기로 결정되엇는데 이를완성하랴면 오개년이될지 칠개년이될는지는 재정형편여하에 잇슬것으로 이조사에 예정되어잇는항만은 다음과갓다

鳥島、彭木▲海南郡海倉、相公港、右水營、牧場港▲咸平郡砂浦港▲靈光郡論酒浦、▲莞島郡沙洞、渡洞、梨木、仍島燕島、東古港、孟仙港、海東里、美羅島、松谷港、達南港、竹靑港、院洞▲麗水郡倉津、水門港、宮山浦、新德、廬峰港、新港、麗津、郡馬良、鳳凰港▲長興郡海倉、濟岩▲麗水郡西外港、松島港、驛浦、羅朱港、右斗港▲高興郡道陽浦、太田港、得良、龍洞▲寶城郡靑浦、樺里港、郡池港▲順天郡新城港▲濟州島莘月、朝天▲務安郡草蘭島港、時下港、飛禽、館韶頭港、荷衣熊谷港、彭津、監水、還珥港、草津▲珍島郡伐浦、素浦、珍島港、鹿津、素海

春電買收한京電 電燈料一齊引下

【春川】십여년간 경영하야나려오던 춘천전기는 통제에 치중하려 경성에매신하야 사월일일부터 전사업을양도하엿다는데 주민측으로서는 대재벌이진출하느니만큼 사업방면기타에대하야 만흔기대와 관심을 가게되엿는데 경전에서는 영업개시벽두 다음과가티 각종요금을 인하하기로되야 사월일일부터 실시하엿다한다

屋內燈		舊料金	新料金
五	燭	六六錢	六六錢
一○	〃	七五	七○
一六	〃	九一	八五
二四	〃	一一三	一○五
三二	〃	一三五	一二五
五○	〃	一八○	一六五
一○○	〃	二七○	二五○
外燈			
一○	燭	六六錢	五六錢
一六	〃	七三	六八
二四	〃	九○	八四

그리고 종량(從量)은 종래칠등(七燈)을단위로하든것을 오등으로고치고 최저요금이원팔십전을 일원구십전으로 대폭인하하엿다 따라서 일키로왓트에 이십전하든것을 십구전으로인하하고 손료(損料)도 팔전을칠전으로 「라디오」이십와트에 오십오전을오십전으로 인하하엿다

平壤商議員決定

榮譽의當選者(三十名)發表

【平壤支社發】평양 상공회의소(平壤商工會議所) 의원선거투표는 삼십일일 오전아홉시부터시작되엇다 투표장소인상공회당압 광장에는『××××를 추천하라』는크다란간판이 서잇는 이십여개의천막이 이날의선거전을 장식하엿고 그아페조선인 십륙명 일본내지인 십칠명 합계삼십삼명의입후보자와 운동원이 나열하여 무언의백열전이 전개되엿는데오후네시까지에 투표를맛치고 네시삼십분부터 개표를 시작하엿는데 그결과 다음과가티 조선인십오명(낙선한명)내지인십오명(낙선한명)합계 삼십명의영예의 당선자가 결정되엇다 (괄호내는 표수)

金健永(七三) 李應甲(六一)金丸直利(五七)韓成睦(五三)巽田景樹(五二) 金志鉉(五二) 村上五一(五一)井手米次(五○) 長富嘉八郎(四八)金東元(四五) 藤井英夫(四三)韓東燦(四二) 武藤鐵太(四二) 朴文燮(三九) 宋昌秀(三九) 桑谷實(三八) 菊名仙吉(三七)乾榮治郎(三七) 金華洙(三六) 吳禮三(三六) 弓削森信(〃)福島奕興(〃)諸岡榮治(〃)石本定次郎(〃)朴承億(〃)石寅奭(〃)李東均(〃)金鶴瑞(〃)藤井千城(〃)郭斗燦(〃)

春川師範學校 四月一日開校

【春川】신설되는 춘천사범학교는 오는십일에개교하기로 되엇는데 심상과이학급 강습과일학급으로 현재농교(農校)교사를당분간 사용할터이다 농교는아직완전도못된 신축교사로 옮기리라고한다 교직원과생도들의 거처할주택이업서 곤난을늣기던차 일백오

春光어리운新芽 (溫陽에서)

南栗小學校의宿願 學年延長實現

【南栗】학교당국자는물론 학부형들 만여면민이 갈망중이던 황해도남률소학교(南栗公小校)학년연장인가지령은 지난이십구일황해도당국으로부터 재령군을거처 동교에도달되엇다 이학교는 아직까지 사년제로잇서 해마다졸업기가되면 사년제졸업생들이상급반편입이 큰난문제로되여 향학열에불타는 그들아동은 다시수학할기회를 엇지못하게되는비참한사정이엇든바 금반학년연장이실현되어 일반면민의 환희는적지안타

「金」僞造犯人被逮

【新義州】평북의주군가산면상광동(義州郡加山面上廣洞) 조병태(趙炳泰)(三?)는 일즉이 약품을가지고 「금」을만든다고 엇더리업는사기를하다가 법망에걸리어 옥살이를하고난 전과자인데 또다시 이런사기를하려고 공모자두명과 모여안저서 역시 약품을가지고 「금」을만든다고 작업을 시작하고잇는것을 신의주경찰서원이 발견하고 지난삼십일 모두체포하엿다한다

滿浦國際鐵橋 八月에는竣工

【新義州】선만을연결하는 만포진(滿浦鎭)의 국제철교는 해빙즉시로 공사에 착수키로결정되엇는데 팔월말까지에는 준공되여 시월에는 일반통행이 되리라고한다

七十老婆飮毒 生活苦가原因

【楊口】강원도 양구군동면 상무룡리(楊口郡東面上武龍里)에거주하는 [illegible](七○)는 생활이곤난하야 항상비관하든중 지난[illegible] 자기집에서 [illegible] 먹고 자살을 도모하엿스나 [illegible] 생명은 구하지못하고 [illegible] 갓다고한다

砂防工事區決定

施工面積五百陎町步

…全南道의十四年度事業…

【全南支社發】전남도에서는 십개년계속사업으로 매년막대한공사비를드려 사방공사를 하고잇던바 금년도에도 전년과가티 약오백오십정보에 사방공사를 공사비신만육천원을드려 착수할예정인데 연인원수 약십오만명을요하며 금년공사구역은 십개소로 그공사처소는 다음과가티 결정되엇다한다

工事施行地 ▲光山郡瑞坊面 ▲潭陽郡月山面 ▲谷城郡古達面 ▲羅州郡本良面 ▲長城郡北一面及北二面

楊口에도染病發生

【楊口】강원도양구군방산면송현리(楊口郡方山面松峴里)에도 장질부사환자가 여섯사람발생되엿다 경찰당국에서는 아연하야 그방지에 노력하고잇다한다

咸陽竹谷에도大火

農家十戶九棟이全燒

【咸陽】경남 함양군 석복면 죽곡리(咸陽郡石卜面竹谷里)에서는 지난삼십일 오후두시경부터 발화하야 동리서사방까지에 농가 십호구동이 전소되고 겨우진화되엇다 원인은 그날 동리 이상백(李相伯)의처가 빨내솟에불을 대여노코 물을길러간사이에 불이 나무에 옴겨붙어 그와가티 된것인데 근래에처음보는큰화재로 화상자가 두명이나되며 가구기타 도구는 손도대지못하고 가축도 타죽은것이잇고 춘궁의예비로 모아두엇던 식량도 만히 타버려 손해액수는 약삼천원가량인데 그동리는 읍에서 오리이상 떨어진곳이므로 교통이불편하야 함양소방조의 응원출동에도 다소장애가 잇섯다

産米增殖遂行의講習會開催

【春川】미곡생산증식계획으로부터 재차증산계획을 수행케된 강원도농회는 본부할당수량을 기하려 대대적으로 실시를알두고먼서 기술향상을목표로 삼개군에서 강습회를 개최케되엿는데 강사는 농무부에서 뽑게가사와 수원농사시험장(水原農事試驗場)에서최고기술자를 초빙하기로 되엇다 수강자들은 군읍면 담당직원과 수리조합 곡물검사소등관계직원들 참석시켜 강습을 실시하리라한다 개최장소와 일자는 다음과갓다 군명은 다음과갓다

四月四、五日 ▲鐵原▲金化▲平康▲伊川▲淮陽▲通川 ▲四月六、七日 洪川郡·洪川▲春川▲楊口▲麟蹄▲華川 ▲四月七、八日 江陵郡·江陵▲三陟▲旌善▲寧越▲平昌

平南北慶秀部落에 라디오受信機配置

平壤放送局에서計畫

【平南支社發】평양방송국에서는 농진운동에 기여하기 위하여 농촌에 "라디오"수신기(受信機)를 기증하고 무료청취케하기로되엇바 평양방송국에서는 신년도초에 평안남도에 사십팔개소 평안북도에 십팔개소 도합육십륙개소의농촌에 그공사를 시행하게되엇다 평남농진과에서는 크게감사하여 도내우수한지도부락의 면사무소 혹은 중견청년교에설치하고저 고려중에잇다

利原金組貸付高增加

【利原】함남이원(利原)금융조합에서는 삼십삼년도 대부금급예금고(貸付金及預金高)는 좌기와가티 증가되엇다한다

咸南六個郡府에 府郡視學을配置

教育刷新目的으로

【咸南支社發】함남도에서는 사월일일부터 현안이든 부군(府郡)시학(視學)을 육개군부에 배치하기로되엿다 배치할부군은 함흥부 원산부영흥(永興)북청(北靑) 단천(端川) 갑산(甲山)등 육개군부로 위선 이상의육개군부에 군시학을두어 읍면각군의 교원들을 지도감독키로되엿다는데 이것은 벌써 십여년동안에 빼처서 각기회마다 그배치를 요망하야오든 숙제라고한다

襄五線鐵道工事 各區完成에努力

【襄陽】경원선철원역(?)에서 양양오색(襄陽五色)간 [illegible]선로 강양오색(襄陽五色)가지의 철도는 작년부터 착수하엿다 하거니와 지난이십구일부터 양양면장 정원석(張元?)씨는 면민군 일천오백여명을 더불고 가서 노력을하면서 근노봉사하엿다는데 당일에 소양면(所陽面)에서도수일내로 출역한다고한다

重石盜掘被案隊 三十日逮解除式

【元山】양춘회 해빙을따라 영풍광산을 재차습격오든 산속으로 기어오르기에 도리가 도적들을 검색하고 고잇는 중석도굴단들을 검색하고 자활동한 고성서 장전서원들의 십여일동안에 조직된 경비대는 그동안 무려십여명가지 체포되여 눈속으로간난신고를 격거가면서 도굴당소탕에 전력을다해오던중 오십여명이나 검거하여 개가를울리고 삼십일 무사히 해대식을 거행하엿다고한다

尼崎市朝鮮人部落에大火

五十七戶灰燼

火因과損害는調査中

【大阪支社發】지난이십칠일오후한시반 이기사동향도동지정 (尼崎市東向島東之町) 일백이십사번지이을선(李乙先)방부근에서 불이러나 그부근에잇는 "빼라" 오십칠호를 전소하고 겨우 이십팔일 새벽한시경에야 진화되엿다는데 아직 출화원인과 손해액은 조사중이며 그지대에는 약일백팔십호나 살고잇슴으로 일시는 대혼잡을 이루엇스며 다행히 인명의피해는 업스나 이재동포는 삼천명 가량이라하며 배한적의 가서 민약삼백명은 우선 서로이웃집에 피난하고 이기내선협화회(尼崎內鮮協和會) 조합(尼崎朝鮮飮食料理組合)등 유지의 의연으로 구조중이나 아직도 날은차고 또한 주택난으로 "빼락"에나마 부지하던동포이 주택이업서 매우곤난중이라고한다

船員七名絶望視

肥料船遭難續報

【黃海支社發】기보 지난이십사일 해주항을출범한 범선(帆船)일부환이 장연군신화면용산리(長淵郡新花面龍山里)에서 조난하야 빠두첨은 간신히 몽금포(夢金浦)와 석교포(石橋浦)에귀항하고 남어지다섯척의 행방이요연하다함은 이미 보도한바이어니와 그후조사한바에의하면 해주항용당리(龍塘里)에거주하는 덕신환(德信丸)선원김중협(金重協)(〃)는 지난이십칠일 의사된시체를 발견하엿고 전기행방불명된 배다섯척에 승조원으로 아죽행방을 모르는선원의 성명은다음과가다

船員申學永(〃) 同船員金學根(〃)同李仁才(〃) 同黃海丸船員金重權(〃) 同韓成實(〃) ▲德信丸船員金同德信(三一)▲同德信丸船員金

假憤事를逮捕

【慶南支社發】자칭 경성지방법원 검사라는자가 부산에 침입하야다가 부산서원에게 붓잡혓다 그는 전남함평군함평면성리(咸平郡咸平面成里)에 본적을둔 전과오범의 김미봉(金米奉)(〃)으로서 지난일월이십이일에 경성형무소를나와 각지로 전전하다가 지난삼월십일 대전(大田)에가서 자칭경성지방법원 검사이테 살인사건 검사를위하야 출장왓다고 속이고 대전여관 중천(中川)여관에 투숙하면서 부근의 실정을 조사하고 동일오후열시반경 출입한 중국음식점에서 일금일원을 사취하고 다시 부산에 와서 동일동각 [illegible] 가장하

河豚알구어먹고 小兒八名死傷!

統營海岸서생긴慘劇

【慶南支社發】해변에버린 하돈(河豚)알을주어서 구어먹고죽은 어린이—지난삼십일아침 구시경 통영군산양면영운리(統營郡山陽面永運里) 한봉주(韓奉柱)의차남 한주식(韓周植)(〃)외 동부락아이일곱명은 그부근해안에 놀러나갓다가 그곳바다에버린 하돈알을주워서 구어먹고 그날밤 팔명중삼명은 그날밤 죽고 다섯명은 중태에빠져잇다고한다 한다

고 드리가 일본식도를 내여밀며 금품을 강탈하려다가 괴해자의 소동하는 통에 다려나그길로 부산행 열차를 타고부산역에 하차하엿는데 이십일에는 녹정히구내가 난 이십일에는 녹정히구내가 부산역보기자 강본의부(岡本義夫)라고하고 사십구원을 산재한후 회게는 항오에에가서 지출하겟다고속이며 걸상하게 대답하게도 사농자를 불려에게와 가치 여관에 가서는 그에기는 자동자안에 두고 사기혼자 할에 드러갓다 나와서 마침는 을 맛셔노서 그수이니 이어 테 나가스니 내일 아츰 수것 노라고 속인후 다시 자동차를 타고 그 곳에 가서 놀다가면 소로 도주하야 역전금강여관에 투숙하고잇는것을 부산서 복 맛 행井(?)에게체포되야다

貨物車가脫線

【吉州】삼일오후네시반경 해서(吉州)白岩 신작로 부근 화물열차가 목재를 적재하고 길주역구내로드러오던중 부선의사가 이탈하야 부선새지공장부근 [illegible]

合格

載寧明新女學校

李春成 安順女 金貞姬 李瓊淀 金貴淑 孫觀寶 姜貞姬 裵智鉉 柳英信 鄭順全 任恩愛 裵景洙 朴鳳乃 朴生吉 張玉心 金錦實 金鎭實 黃幸順 金美子 李鶴順 田恩敬 金聖玉 李果彩 金善姬 洪潤順 金順女 兪姬壽 金時妍 洪英愛 金世寶 姜明求 羅愈愛 康貞徒 白粉淑 宋龍淳 康錫瑞 延命玉 韓淳一 金昌玉 崔恩愛 崔顯愁 田文彩 黃龍勳 金順福 金蓮洙 金鎭英 李麟姝 康善玉 白寶愛 金鎭姝 姜鳳女 金玉姬 姜必 金善玉 鄭玉善 金永順 金禮淑 李福吉 鄭良洙 盧順鎭 趙淑烈 李五順

龍岩浦公立水産校

承光鉉 李彥龍 車春吉 張龍普 吳敬煥 金容敏 金泳淳 尹貞敏 李基弘 高乙鎭 趙秉鉉 朱明南 徐世沃 洪文國 康濠瀚 張錫湘 鄭九坤 崔學彥 鄭道正 金賢得 金錫均 白龍鎬 金基獸 金炳浩 張鳳奐 金龍燮

釜山立正商業實務校

徐廷鎭 盧進鉉 金英中 郭正泰 吳大烈 趙益淳 宮崎心 金德守 權泰國 金基泰 李樹殷 張英祚 趙昌銀 朴商洪 金太華 金錦來 趙相來 黃彰淳 金永植 朴瑞明 陳鎭恒 崔貴鎬 金成洙 金昌爽 文必煥 金世源 李鍾南 金末亥 金晦煥 孫泰昊 金熙英 徐日錫 卞康祐 李基雨 兪仁根 鄭萬秀 鄭東宇 富田春雄 裵秀憲 李彰英

鄭永俊 辛甲得 朴乘圭 金鍾渡 金鳳米 李承鉉 閔定植 崔海鳳 金沂福 金澄洙 安鐘顯 鄭義性 朴永生 文昌鈺 朴鍾洙 金仁培 趙光濟 吉田邦夫 李聖永 李源宰 孫善雄 金斗浩 洪泰植 趙年大 李重熙 李光彥 李喜鎭 李起明 金仁傾 李世鎬 李英雨 金英伯 權誠允 金鎭斗 李承春 金田多吉 田潤燮 李天福 安應元 崔夢鳳 金東熙 李鍾善 安秀煥 姜雅中 崔炳甲 秋覺千 康鎭天 李瓊相 高宗鎭 鄭海永 徐英錫 辛相植 裵永植 崔炳道 許鍾詩 文英午 劉多出 朴鍾培 鄭大模 申鉉國 安致英 足立博

少年끼리싸우다 잘못해殺人

【全南支社發】전남영광군염산면 봉남리(靈光郡鹽山面峯南里)사는 최병민(崔炳民)(〃)과 가튼동무인 김환구(金漢口)(〃)는 지난 이십삼일 사소한 언쟁으로 싸홈을하다가 최병민은 김환구를 구타한것이 원인이되야 사망하엿스므로 즉시범인을 검거하야 취조중이라한다

南船北馬

복바람의작난이라고 할가? 북조선 지방이 돈버리조타는말만 듯고최근 성진(城津)지내 각 「카페」에는 서울방면에서 여급군이 작구만모여들고 잇는데▲락상오고보면 듯던 말과는 딴판으로 돈버리는커녕 몸만망치고 오도가도못하는 여자가 무척느러가고잇다▲그들은 거개가 영업주들의 달콤한수단에너머가서 전후를생각지안코 따러오는형편이나 개중에는 양가의딸자식으로 금춘교문을나와서 공연이 허영에 떠어가지고 가정을뛰쳐나와 사회생활의 제일보를 황홀한「산테리아」미로동무가려는 그릇된생각을가진 여성도 적지안흐므로 파연한딸자식을둔 가정에서는 매우주의 가필요 하리라고한다【城津】

全朝鮮男女自轉車大會

▲時日 四月二十二、三兩日
▲場所 大田府木尺運動場
▲申請期間 四月二十日限
▲施賞 各流優勝旗外賞品多數
主催 朝鮮日報忠南支社
大田

融金保担物建地土
營業項目
●土地建物擔保貸付 ●土地家屋管理分讓
●建築資金貸付 ●土地家屋賣買紹介
●土地家屋評價鑑定 ●火災保險代理事務
黃金町二丁目五五 電(本)1381.1681
東京建物株式会社京城支店

山葉ピアノオルガン
山葉オルガン 四十五圓ヨリ
山葉ピアノ 七百五十圓ヨリ
京城鍾路 山口樂器店

不老長壽 強精回春 更少幸藥
百補丸
一劑十圓 京城堅志町 平和堂

クボタ 横型 アークロ式 ディーゼル機關
經濟 石油發動機
BM型四馬力
(カタログ贈呈)
合名會社杉山商店京城支店
京城府南大門通五丁目二五
電話本局 一八八二 二四

淸導補腎丸(全) 男子性器短小(發育不全)早漏에百發百中!
早漏

釣具 蝦投網
㊂網久商店
京城南大門通二丁目
電話本局② 六二二五番
振替京城 一二七○六番
繼竿 一間半三本繼 二十五錢ヨリ
投網(麻絲製) 五分目二尋 十三圓五十錢
漁具の栞(型錄)呈上
業者に限りて「卸賣商報」呈上

京城府南大門通一丁目十四番地
株式會社 漢城銀行
頭取 野田新吾
支店 京城南大門、同東大門、同西大門、同本町、同永登浦、水原、驪州、大田、水原、開城、公州、平壤、大邱、金山、海州、長湍、平壤大和町
出張所 安山

朝鮮信託
貸出業務案內
不動産擔保貸付
有價證券擔保貸付
本店 京城府南大門通二
支店 群山、釜山、木浦、平壤、大邱、咸興

회충구제량약
岩崎大海堂 セメン菓子 (珊篤尼涅菓子)
무서운蛔虫卵을 驅除합시다! 蛔虫卵은 每日食用하는 野菜김치等에附着하야 人體內에드러가서 體內에生長하면서 發熱腹痛嘔吐貧血夜泣等其他 各種病의 原因이됩니다 特히 小兒는 蛔虫에 걸리기쉬운故로 每週日曜日에는 예전부터 信用잇고 잘듯는 印岩崎大海堂세멘菓子를 服用시켜서 이무서운 蛔虫을 驅除하고 애기네를 健康하게 길러주십시요
本舖 大阪天王寺 合名會社 岩崎大海堂

凍傷
ひびあかぎれ ゆびくすり
本舖 大阪

興亞議會의實績 (五)

投機性極力排除 延取引까지도制限

米穀配給統制法 ②

本法第一條 第二條는 前述한바와 가티 米穀商의 許可制及 그取消에 關한 規定인데 第四條는 米穀商은 勿論 生産者等 米穀關係者全般에 對한 配給統制命令에 關한것이다.

第四條「政府는 特히必要한境遇에 米穀의賣入或은讓渡又는 그 代理或은 媒介를 하는者에게 對하야 勅令의定하는바에 依해서 米穀의配給統制에 關한 命令을 할수잇슴」 政府에서必要하다고 認定하는때에는 何時에라도 第一條의許可를 바든者에對하야 그業務에關한 諸般의 報告를命하고 又는그 帳簿物件을 檢査할수잇슴 本法第一項은 第一條의 許可規定따가티 實質上 가장 重要한 中心이되엿다 잇스므로 即本法은 政府의 見解如何로 何時에라도 發動할수잇고 또 그 命令內容은 極端에까지 미칠수 잇다는見解下에 「特히 必要한境遇」라는 文字를 挿入하야 그意味를 明白히하는 同時에 「勅令의 定하는바에依하야」라는 文字를 挿入하야 그勅令의 內容으로써 配給統制에 關한 命令을 發動하는 境遇에는 米穀統制委員會等의 諮問을 거칠것이라는 意味의 大臣言明을 어덧다 國家總動員法의 發動에當해 總動員審議會의 諮問을 거치게한 先例에 따른것이다 如何튼 本條의 發動은 米穀의需給狀態가 顯著하게 逼迫하엿슬때에만 統制委員會等의 機關에 諮問하야 하는것이다

그러면 需給逼迫의 境遇 如何한 命令을 發하는가하면 賣買 讓渡 買占等에對한 販賣價格指定하야 出荷命令을 發할것이 豫想된다 이러한 境遇에는 平時에는 特殊米의 取扱을 밧고 따라서 日本 [illegible]

金組預金增加 貸付限度擴張

豐富한資金을積極的으로運用

現在는朝鮮이最低限度

村落 三千圓 都市 五千圓 ?

金融組合貸付限度의 擴張은 多年의 懸案인데 組合自體의 要望뿐아니라 商工會議所 其他 各方面의 要望이 去益熾烈하엿는 一方 金融組合聯合會의 手許資金은 貯蓄獎勵 其他 農村의 活況에 依한 預金增加에 依하야 最近자못 潤澤하게되어 殖銀에 對한 預金도 現在五千萬圓을 突破하는 未曾有의 金融緩慢을보이고 잇다 이에加하야 金融債券의 發行도 保險業法의 改正等으로自由로히 內地金融市場에서 資金을 取入할수잇게되엿스므로 金組로서는 이豐富한 資金을 積極的으로 運用할必要가 잇서 于先貸付限度의 擴張을 痛感하게되엿다 그리고 이에 關해서는 總督府財務局에서도 그 必要를 認定하고 目下硏究中인데 不遠間實現될것으로 期待되고잇다 그리고 內地의 信用組合의 貸付限度는 當該年度中의 全部運用할 資金을 全國組合數로 除한 額의 十倍乃至十五倍即 最高五萬圓 普通二、三萬圓의 貸付限度로 되어잇고 滿洲國金融組合의 貸付限度도 當初는 三千圓이엇던 것이 現在는 一萬五千圓까지 擴張되어잇는데 反하야 朝鮮의 金融組合은

一、農村組合은 大正八年에 無擔保一百圓 昭和四年에 有擔保一千圓으로 各決定된대로 今日에 이르럿고

一、都市組合도 大正八年에 無擔保一千圓 大正十年에 有擔保三千圓으로 定한대로 今日에이르럿다

이러한 現狀으로는 現行貸付限度는 躍進한 朝鮮의 經濟力에 相應치못한感이잇서 相當額의 限度擴張이 必要하게되엿는데 都市組合五千圓程度 農村組合은 三千圓까지의 擴張은 絶對必要하것이라한다

探鑛會社設立 目下折衝中

朝鮮에 잇서서의 金山探鑛의 受託及 中小産金業者에對한 探鑛資金의 融通을 主要한 目的으로하는 新會社의 創立에 對하야는 日本産金振興會社及 關係各社에서 이미 事業計劃書及 定款의 作成을 마치고 朝鮮總督府當局의 諒解도 어덧스나 日本産金振興株式會社法中 改正에 依하야 新會社에의 投資損失補償關係가 未決이기 때문에 一時進行을 保留하고 따라서 豫定의 三月中創立總會는 開催되지못하얏다 即 同法第二十五條에依하야 政府는 日本産金振興會社에 [illegible] 라한다

鮮銀臨時總會

朝鮮銀行에서는 五月一日 本社에서 臨時株主總會를 開催할터인데 附議事項은 保證準備金 六千萬圓發行에 關한 定款變更의件으로 松原總裁는 十日頃 歸任하야다가 今月下旬에 다시 渡東할豫定이라 한다

會社에 對해서 産金事業의 振興上 必要한 命令을 할수잇게되는데 其境遇에는 萬若이로써 損失이 생길때에는 政府에서 이것을 補償하기로 今回 改正되엇다 其損失補償規則은 別個로 勅令으로써 規定되는것인데 直營의 金製鍊業及 探鑛資金融通 又는 中小産金業者가 가진 金山探鑛의 受託을 目的으로하는 會社의 設立을 命한境遇의 損失補償에 對하야도 考慮를 要하므로 目下 日本産金振興會社와 政府當局이 折衝中이라한다

小口貸出擴張 大口도貸出

産金資金積極貸付

日本産金振興會社法의 改正으로 同社는 從來와如히 興銀을 通하지안코 直接金融 特別會計에서 借入을 할수잇게 되엇는데 이에依하야 同社는 社債發行及 借入金의 境遇에 모두 相當低利의 資金을 利用할수잇게되고 따라서 이改正法施行의 四月以降은 朝鮮支社에서도 貸付額에 依하야 相當한 積極貸付를할 方針으로 從來의 小口貸出擴張外에 다시 近近某大金山會社에 對하야 同社創立以來의 大口貸出을 할모양이라한다

鑛山用機械器具 製造配給組合組織

朝鮮의 鑛山用機械器具規格의 統一配給의 圓滑 資材一括購入等을 目的으로 日本産金振興 會社及 關係五社에서 組合을 組織中인 一方組合規約案을 朝鮮總督府當局에 提出하엿스므로 이에對한指令을기대려 一齊히 同業者의 加入을 慫慂하고 豫定대로 四月中下旬까지에는 創立總會를 열리라한다

臺銀利下 具體案硏究中

【東京電話同盟】 朝鮮銀行에서는 保證發行限度擴張을 機會로 同行公定利率을 一厘引下하야 四月一日부터 實施하엿는데 臺灣銀行에서도 三千萬圓의 保證準備發行限度 臨時擴張實現後 大[illegible]

輸出工藝協會總會

朝鮮輸出工藝協會에서는 三十日 午後二時부터 京城商議에서 總會를 開催하고 昭和十四年度豫算承認 役員增員 組織變更의 三件을 附議하엿는데 原案대로 承認하고 役員은 如左히 增員하야 社團法人은 自時認可申請하기로되엇다한다

評議員=田川常次郞 木浦商工會議所 群山商工會議所 大田商工會議所

理事=田川常次郞 辻田正一

朝鮮石炭聯合會

一日創立總會終了

石炭統制協力機關

總督府의 石炭統制에 對한 民間業者側의 協力機關으로서 設立準備中이던 朝鮮石炭組合聯合會는 一日午後一時부터 總督府第二會議室에서 創立總會를 開催하고 各加入組合에서 移入商組合五名 有煙炭組合五名 無煙炭組合五名 輸入商組合 二名의 各代表者 總督府側에서 殖産局長 鹽田鑛山 安田燃料兩課長等 都合二十數名이 出席하야 먼저 鈴木新明無支社人으로부터 準備委員會의 經過報告를 하고 이것을承認 直時創立總會에 들어가 準備委員側 原案인 規約을審議하고 會長以下役員을 選擧後 新會長의 人事 殖産局長의 祝辭가잇고 新聯合會의 成을 보앗다 規約에 依하면 聯合會의 事業目的은

一、供給計畫의 樹立及實行
二、需給關係의 調査硏究
三、炭價의 調整
四、官公署及關係團體와의 連絡
五、其他組合의 共同福利增進에 關한事項

等 總督府의 監督下에 石炭의生産及配給의 全般에 亘하야 總督府의 統制方針에 協力하기로 되어잇는데 各加入組合은 聯合會結成에 앞서 各各從來의 아우트사이더를 組合員에 加入시키고 本聯合會는 內地에 잇서서의 石炭聯合會와 昭和石炭의 兩機能을 併有하는 自治的 統制機關이고 朝鮮에 잇서서의 石炭統制는 一層 强化케되엿다 또 同聯合會는 會長一名 副會長一名 理事一名 理事員 二十名外에 理事長一名 評議員 二名을 두는데 會長에는 朝鮮無煙炭社長 人見次郞氏를 選任하고 理事長 理事는 追後決定하기로 되엇다한다

預金利下의機運促進

甲乙兩銀의利鞘二厘로縮少?

鮮銀은 保證準備의擴張을 機로 公定標準金利를 各各二厘引下하야 公債의消化와 生産力擴充資金의 疏通을 目標로 低金利의 趨勢에 拍車를加하게된 結果 準金利의 引下는 必然的으로 貸出金利의 引下를 促進하게되어 이에 追隨하야 朝鮮內의 金利도 自然 全面的으로 低下의 趨勢下에잇게되엿다 即 이에依하야 各預金利는 過般의 地方金利의 引下機運으로서 朝鮮內의 預金利는 過般의 地方金利의是正을 보기는 햇스나 貸出金利의 先驅的 低下는 金融緩慢의 傾向下에서 各銀行의 逆鞘를 이르키고 잇스므로 今回의 鮮銀의 公定金利引下에 依하야 그 利下는 顯著히 促進될것이고 그 時期도 意外에 速할것으로 보인다 그리고 朝鮮內의 預金金利는 現在 甲種二分六厘 乙種四分一厘이데 적어도 甲二分五厘 乙三分八厘程度로 引下를보아도조흘것이라고잇다 即甲乙의 利鞘는 現在五厘이나 金融界의實情은 그것을 縮少할것이라 하고잇서 그實現이 期待되고잇다한다

林業開發五分据置

朝鮮林業開發會社에서는 來十五日 午前十一時부터 銀行集會所에서 第三回定時株主總會를開催하는데 株主配當은 五分配据置로 內定되엇다 同社는 忠北 慶北、咸南의三道에 亘하야 本月一日부터 增林에 着手하는데 總面積十二萬五千町步中 一萬町步를增林하고 三千五百町步는 撫育林으로하기로되엇다한다

正租遂下放

春暖、換金賣續出로 正米도追隨해低落

仁川正租市勢는 春暖期에들어 買上失墜、換金賣續出等으로 地의 態度軟化로 各種 各等이모두 二厘式 低落을보이어 最良은 一斤에九錢九厘、銀坊主는十錢、多摩錦은 九錢九厘五毛、亦神力九錢七厘 陸羽十錢으로 各落되엇스며 正米도追隨하야低落되엇다

砂金「보ー링」과 製鍊設備도獎勵

獎勵金交付手續變更

殖産局長談

産金五個年計畫은 이미第一年을 經過하야 正히 第二年을마지하는데 金의增産은 現下國情의 重要國策中에서도 國家의 期待하는바가 頗히크기때문에 政府는 多額의 經費를 投出하야 目的達成上 모든方策을 講究하고 金鑛業의 獎勵助長에 努力하고잇다 直接助長策으로서 今日까지 採用하여온것은 探鑛獎勵、鑿岩機及選鑛設備獎勵、共同製鍊設備獎勵、低品位金鑛石賣鑛獎勵等인데 産金計畫의 達成을 圖함에잇서서는 아직決코 充分하다고 생각할수업다 特히 昨今의 時局에잇서서는 本計畫을 一層强化할必要에 迫到하엿스므로 더욱 有效適切한 獎勵施設을 期하는 同時에 現行制度를 擴大하야 法制의不備缺陷을 補正하야 運用의合理化를 必要하다고 認定하고 當局에서 硏究를거듭한 結果 本年度豫算에잇서서 거의 昨年度의 倍額에達하는 增額을 行하는一面 새로이 製鍊設備와 砂金의보ー링에對하야서도 獎勵制度가 設定되엇는데 左記의 施設及鑛業權 獎勵金交付規則을 改正하게되어 各一日附官報로써 公布한바이다 規則改正의要點은

一、砂金의보ー링獎勵 往年砂金의 試錐에 對하야 助成金을 交付하엿스나 其後 産金計畫을 遂行함에잇서서 砂

二、製鍊設備의獎勵 從來機械選鑛設備에 對하야서는 獎勵制度가 設定되엇슴에 다른一般獎勵制度와 同樣으로 申請書를 提出하게되어잇스나 本年에限하야 特히 五月末日까지에 提出하여도조케되엇다

金鑛業은 急速且簡易하게 增産의 目的을 達할수잇는 事情에잇기때문에 보ー링을獎勵하야 試錐一個所에對하야 六圓五十錢以內의 補助金을 交付하는 制度를復活시켯다 (本年度는 豫算의 關係上一個所五圓程度) 此補助金을 受하려는者는 다른一般獎勵制度와 同樣으로 每年四月中에 總督府에 申請書를 提出하게되어잇스나 本年에限하야 特히 五月末日까지에 提出하여도 조케되엇다

三、獎勵金交付手續의 變更

一、探鑛獎勵 從來探鑛獎勵에 關하야 指令을受한金山이 計畫을 變更하려할때는 作業을 中止하고 認可申請을 해왓스나 産金上不合理의 點이 잇스므로 今回의 規則改正에 依하야 計畫을 變更할 境遇는 勿論 探鑛을 休止 又는 廢止하려는 境遇도 一齊히 報可를 受하게되엇다 또 指令을 受한金山은 每月十日까지에 探鑛狀況을 報告하야 月分을모아 報告하면 足하게되엇다

署名한 獎勵金의 交付를 申請하면 繼續하야 獎勵金을 交付하기로 改定되엇다

2、其他 今回의 規則改正에 依하야 申請手續及그樣式에잇서서 不備한點이 相當히 是正되어잇다 따라서 今後는 改正書式에 依하야 申請을 受하는點에 注意할 必要가잇다

以上과가티 今回規則改正의 要點은 砂金의보ー링復活 製鍊設備에 對하야서도 獎勵金을 交付하는 同時에 從來부터 行하고잇는 探鑛獎勵 鑿岩機 選鑛設備가튼것은 例와가티 四月末日까지에 申請書를 提出하면 되는데 今回 이것을 申請樣式은 金鑛業者 이던가를 不問하고 모두 改正樣式에 依하야 特히 申請하기바란다

金融債券 地位確立

金融債券의 內地金融市場에잇서서의 地位는 最近 一流債에 다음가는 有力債券으로서 確立케되엇는데 今回의 保險業法의 改正으로도 保險會社의 支拂準備金으로써 運用될對象으로서 金融債券이 새로이 選擇케된것은 去益 그地位를 確保하엿스로 大藏當局도 信託業法及銀行法의 改正에잇서서는 金融債券을 適格하다고 言明하고잇고 당장金融債券의 適格은 指定될것이라 金融債券의 必要는 어쩌한 하드래도 債券發行의 適否에는 不利하야 有效適切한 獎勵施設을 期하는同時에 更히 有利하게될것이다

命令航路 補助決定

九十七萬三千圓

今年度總督府命令航路補助總額은 九十七萬三千圓으로 決定되엇는데 前年度보다 七千圓減額이다 主要한施設改善項目을들면

一、西鮮天津線과 西鮮青島線에다 시一隻式增配하야 對北支航路를擴充한것

二、多獅島港에對하야 冬季間이라도 西鮮東京線月二回의 定期寄港을確保한것

三、仁川芝罘大連線을 營口까지 延長하야 年八回以上 航海로한모양

商品券印紙稅 사는사람이負擔

府內各百貨店에서는 今四月一日부터 商品券에對한 印紙稅가左記와가티 改正되므로 이稅金은 손님이 負擔키로하고 이것을實行하엿다 또商品券과商品의取替는所定印紙稅와 府稅도 손님이負擔케되엇다한다 (括弧內稅金)

記載金額 三圓以下(三錢) 五圓以下(十錢) 十圓以下(三十錢) 二十圓以下(六十錢) 三十圓以下(九十錢) 五十圓以下(一圓五十錢) 百圓以下(三圓) 百圓을넘는것 百圓又는其端數마다(三圓)

寸鐵

◇…今日부터 鮮銀利下斷行 內地에 追隨한것이나오 自然的인 힘이 注目될 問題되는 預金利下의 促進材料

◇…日銀과 鮮銀의 金利鞘가 三錢에서 一錢으로 縮縮된것은 時勢進運 甲銀과 乙銀의 利鞘縮少도實現?

◇…朝鮮産金協議會를 結成하고 産金國策에 總動員케하리라고

◇…中小金鑛業者의 整理、合併은 當然豫想되는일

◇…金組는 貸付限度를 擴張하라고

市場六感

株…休日中에는 第二次의 氣改善에 多大한 役割을하야 ◆今朝는 東新이 一二四圓을보고 新低價를 보인後에 反發하엿다 人氣에 對한 關心은 强하고 日產株가 反昇을보힌이 人氣…

米…今朝阪地는 六圓四十七錢에 發會되어 三十七錢까지 反落하고 當地는 二圓八十八錢에 發會하야 七十三錢까지 反落 ◆ 各地가 모두 軟調…

株式 押目買로 反高

取引所株動向 自滅賣는自制

今日의市勢 (一日)

米期 上場發會後 低落

正米 嫌氣賣로 下落

六月限의開幕 波瀾期는到來

朝取期米取組內容

國債堅調 【東京電話】

京城軟調

大邱凡調

群山下押

釜山保合

仁川下放

木浦軟弱

海外經濟 (一日)

金利手形交換

對外爲替

金銀價

正租

正米

雜穀

綿絲布

滿洲商況

鮮油粕麥粉

銀行券

京城物價 (一日)

期米

綿花

生糸

砂糖

可許府 朝鮮總督 后重金銀 高價買入 京城丸金合資會社 休業中無

株式 東 賣買 東亞證券 京城黃金町

福 朝取證券米穀取引員 京城黃金町 仁川本町 吉村榮左エ門商店

京城 進呈 營業案內 證券取引店